



# ANNUAL REPORT BPK PERWAKILAN PROVINSI JAWA TIMUR 2016

**INDEPENDENSI - INTEGRITAS - PROFESIONALISME**





# DAFTAR ISI



**BPK**

PERWAKILAN  
PROVINSI  
JAWA TIMUR

**2016**

	Hal.
Daftar Isi .....	1
Tim Penyusun .....	2
Sambutan Kepala BPK Perwakilan Provinsi Jawa Timur .....	3
Ketua, Wakil Ketua, dan Para Anggota BPK Periode 2014-2019 ..	4
Visi dan Misi BPK .....	5
Tujuan Strategis Renstra BPK Periode 2016-2020 .....	6
Sasaran Strategis Renstra BPK Periode 2016-2020 .....	7
<b>BAB I      PROFIL BPK PERWAKILAN</b>	
Sejarah Singkat BPK Perwakilan Provinsi Jawa Timur .....	9
Struktur Organisasi dan Profil Pejabat Struktural .....	10
Data Pegawai .....	20
Sarana & Prasarana .....	28
<b>BAB II     PROFIL ENTITAS PEMERIKSAAN</b>	
Wilayah Kerja .....	31
Kerapan Sapi Madura.....	51
Taman Nasional Bromo Tengger Semeru .....	52
<b>BAB III    KINERJA PERWAKILAN</b>	
Anggaran & Realisasi Keuangan BPK Perwakilan TA 2016 .....	54
Indikator Kinerja Utama Tahun 2016 .....	56
Hasil Pemeriksaan Perwakilan .....	57
Perkembangan Tindak Lanjut Hasil Pemeriksaan .....	62
Pemantauan Penyelesaian Kerugian Daerah .....	63
Pusat Informasi dan Komunikasi BPK Perwakilan .....	63
Kaleidoskop Kegiatan BPK Perwakilan .....	64





**BPK**

PERWAKILAN  
PROVINSI  
JAWA TIMUR

**2016**

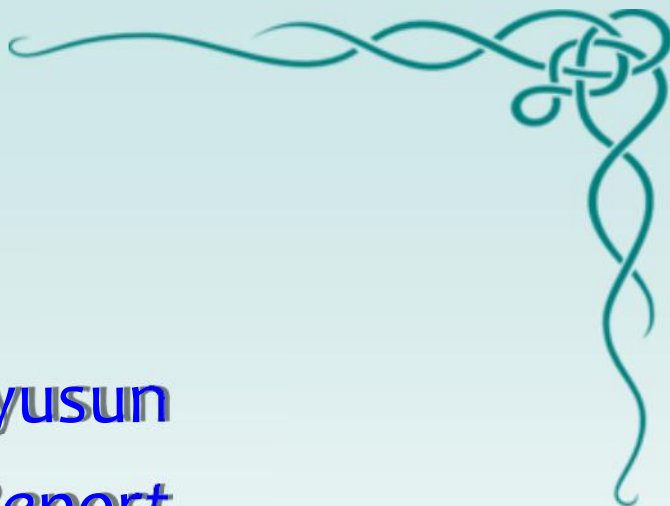

## Tim Penyusun *Annual Report*

### BPK Perwakilan Provinsi Jawa Timur Tahun 2016

**Pengarah** : Novian Herodwijanto

**Penanggung Jawab** : Joko Agus Setyono

**Ketua** : Beny Kurniawan

**Sekretaris** : Ardiana Kartikawati

**Anggota** : Iwan Santoso

Ika Yuni Fitriana

Muh. Sa'adus Sulton

Nur Afiatur Rodliyah

Prima Tegar Pribadi

Teguh Budisantoso



# SAMBUTAN

## KEPALA BPK PERWAKILAN PROVINSI JAWA TIMUR



**BPK**

PERWAKILAN  
PROVINSI  
JAWA TIMUR

**2016**

*Assalaamu'alaikum Warahmatullaahi Wabarakaatuh.*

Puji dan syukur senantiasa kita panjatkan kehadirat Tuhan Yang Maha Esa yang telah memberikan rahmat dan karunia-Nya kepada kita sekalian. Atas perkenan-Nya, kita masih diberikan kesempatan untuk senantiasa membaktikan diri kepada nusa dan bangsa.

Kami sangat menghargai dan menyambut baik diterbitkannya buku *Annual Report* BPK Perwakilan Provinsi Jawa Timur Tahun 2016. Penerbitan buku ini merupakan kesempatan untuk lebih mengenal BPK Perwakilan yang memiliki 39 entitas pemeriksaan ini. *Annual report* ini memberikan informasi mengenai pelaksanaan tugas pokok dan fungsi masing-masing Subauditorat dan Subbagian, *data-base* entitas pemeriksaan, kekuatan SDM, serta sarana dan prasarana pendukung operasional BPK Perwakilan Provinsi Jawa Timur. Selain itu, *Annual report* ini memberikan informasi mengenai kinerja dan kegiatan BPK Perwakilan Provinsi Jawa Timur yang telah dilaksanakan selama tahun 2016.

Harapan terbesar kami adalah *Annual report* ini dapat bermanfaat bagi para pembaca dalam mendapatkan informasi dan gambaran yang utuh mengenai aktivitas BPK Perwakilan Jawa Timur selama tahun 2016. Selain itu, kami juga berharap dapat membuat para pembaca mengenal lebih dekat dengan BPK Perwakilan Provinsi Jawa Timur, baik dengan para pejabat struktural, seluruh pegawai dan kegiatan-kegiatan yang menjadi tanggung jawab kami.

Kami menyadari bahwa buku ini jauh dari sempurna sehingga dengan segala kerendahan hati kami mengharapkan saran, masukan dan kritikan yang membangun demi kesempurnaan penyusunan *Annual report* ini di masa yang akan datang.

*Wassalaamu'alaikum      Warahmatullaahi  
Wabarakaatuh.*

**Kepala BPK Perwakilan,  
Novian Herodwijanto**





**BPK**

PERWAKILAN  
PROVINSI  
JAWA TIMUR

**2016**

## Ketua, Wakil Ketua, dan Para Anggota Badan Pemeriksa Keuangan Periode 2014 - 2019



### *Dari Kiri ke Kanan*

Achsanul Qosasi (**Anggota VII**)

Dr. Agung Firman Sampurna, S.E., M.Si. (**Anggota I**)

Agus Joko Pramono, M.Acc., Ak. (**Anggota II**)

Drs. Supto Amal Damandari, Ak. (**Wakil Ketua**)

Dr. H. Harry Azhar Azis, M.A. (**Ketua BPK RI**)

Dr. H. Rizal Djalil, M.M. (**Anggota IV**)

Dr. Moermahadi Soerja Djanegara, SE, Ak., MM, CPA (**Anggota V**)

Prof. Dr. Eddy Mulyadi Supardi (**Anggota III**)

Prof. Dr. Bahrullah Akbar, MBA., C.M.P.M. (**Anggota VI**)





**BPK**

PERWAKILAN  
PROVINSI  
JAWA TIMUR

**2016**

# Visi & Misi BPK

## **VISI**

Menjadi pendorong pengelolaan keuangan negara untuk mencapai tujuan negara melalui pemeriksaan yang berkualitas dan bermanfaat

## **MISI**

- Memeriksa pengelolaan dan tanggung jawab keuangan negara secara bebas dan mandiri
- Melaksanakan tata kelola organisasi yang berintegritas, independen, dan profesional





**BPK**

PERWAKILAN  
PROVINSI  
JAWA TIMUR

**2016**

# Tujuan Strategis (TS) Renstra BPK Periode 2016-2020

## **TS 1 Meningkatkan Manfaat Hasil Pemeriksaan dalam Rangka Mendorong Pengelolaan Keuangan Negara untuk Mencapai Tujuan Negara**

BPK Sesuai dengan mandat yang diberikan oleh UUD 1945, BPK melakukan pemeriksaan atas pengelolaan dan tanggung jawab keuangan negara secara bebas dan mandiri, dan hasil pemeriksaannya diserahkan kepada lembaga perwakilan sesuai dengan kewenangannya. Tujuan strategis ini memastikan bahwa hasil pemeriksaan yang telah disampaikan BPK dapat memberikan manfaat sebesar-besarnya bagi para pemangku kepentingan dalam hal pengelolaan keuangan negara untuk pencapaian tujuan negara yang tercantum dalam pembukaan UUD 1945.

Manfaat hasil pemeriksaan tersebut diarahkan untuk meningkatkan pengelolaan keuangan negara untuk mencapai tujuan negara. Dengan demikian, pengelolaan keuangan negara tersebut tidak terjadi kecurangan (*fraud*) yang merugikan keuangan negara dan mengandung unsur pidana. Pemeriksaan BPK juga bermanfaat untuk perbaikan kualitas transparansi dan akuntabilitas laporan keuangan sebagai pertanggungjawaban keuangan negara. Selanjutnya, manfaat hasil pemeriksaan juga dapat meningkatkan ekonomi, efisiensi, efektivitas pengelolaan keuangan negara serta memberikan telaah mendalam (*insight*) dan pilihan masa depan (*foresight*).

Meningkatnya manfaat hasil pemeriksaan BPK dapat dilihat dari tingkat pemanfaatan hasil pemeriksaan BPK oleh pemangku kepentingan. Untuk peningkatan pemanfaatan hasil pemeriksaan BPK tersebut, pemeriksaan BPK harus relevan dengan kebutuhan dan harapan pemangku kepentingan. Selain itu, tingkat pemanfaatan hasil pemeriksaan BPK juga dapat dilihat dari penyelesaian tindak lanjut hasil pemeriksaan BPK.

## **TS 2 Meningkatkan Pemeriksaan yang Berkualitas dalam Mendorong Pengelolaan Keuangan Negara untuk Mencapai Tujuan Negara**

Sesuai dengan mandat yang diberikan oleh UUD 1945 untuk melakukan pemeriksaan atas pengelolaan dan tanggung jawab keuangan negara, tujuan strategis ini memastikan bahwa pemeriksaan pengelolaan dan tanggung jawab keuangan negara telah dilakukan sesuai standar pemeriksaan dan memenuhi sistem pengendalian mutu di tingkat pemeriksaan (*audit engagement*) dan kelembagaan.





# Sasaran Strategis (SS) Renstra BPK Periode 2016-2020



**BPK**

PERWAKILAN  
PROVINSI  
JAWA TIMUR

**2016**

## **SS 1 Meningkatkan Pemanfaatan Hasil Pemeriksaan oleh Para Pemangku Kepentingan**

Hasil pemeriksaan BPK dimanfaatkan oleh pemangku kepentingan untuk pengambilan keputusan sesuai tugas dan wewenangnya. Di dalam Renstra 2016—2020, pemanfaatan hasil pemeriksaan BPK digunakan untuk mendorong pengelolaan keuangan negara dalam pencapaian tujuan negara. Pemanfaatan hasil pemeriksaan BPK menunjukkan arti penting keberadaan dan fungsi BPK bagi pemangku kepentingan.

Para pemangku kepentingan BPK terdiri dari lembaga perwakilan (DPR, DPD, DPRD), pemerintah (instansi pemerintah yang diperiksa dan instansi yang berwenang/instansi penegak hukum, lembaga lain yang dibentuk berdasarkan undang-undang), warga negara Indonesia, dan lainnya. Setiap pemangku kepentingan memiliki tugas yang berbeda dan kepentingan yang berbeda dalam memanfaatkan hasil pemeriksaan BPK.

Melalui sasaran strategis ini, BPK ingin memastikan bahwa para pemangku kepentingan telah memanfaatkan hasil pemeriksaan untuk memperbaiki tingkat efektifitas dan akuntabilitas pengelolaan keuangan negara. Untuk mendukung pencapaian sasaran ini, dalam kurun waktu lima tahun ke depan area penyempurnaan akan difokuskan pada proses pengelolaan strategi pemeriksaan dan komunikasi dengan para pemangku kepentingan. Keberhasilan pencapaian sasaran strategis ini dinilai melalui survei atas indeks kepuasan pemangku kepentingan, serta persentase penyelesaian tindak lanjut hasil pemeriksaan.

## **SS 2 Meningkatkan Kualitas Sistem Pengendalian Mutu**

Sebagai suatu lembaga negara yang bebas dan mandiri dalam memeriksa pengelolaan dan tanggung jawab keuangan negara, BPK meningkatkan kualitas pemeriksaan melalui penyelenggaraan sistem pengendalian mutu. Hal ini penting bagi BPK agar hasil pemeriksaan dapat dipercaya oleh pemangku kepentingan. Selain itu, BPK juga dapat menjadi rujukan dalam peningkatan transparansi dan akuntabilitas pengelolaan keuangan negara.

Peningkatan kualitas sistem pengendalian mutu menjadi sasaran strategis BPK untuk meningkatkan kualitas pemeriksaan. Hal ini meliputi peningkatan kualitas sistem pengendalian mutu di tingkat pemeriksaan (*audit engagement*) dan di tingkat kelembagaan. Peningkatan kualitas ini penting untuk meniadakan hasil pemeriksaan yang tidak akurat dan digugat oleh pihak terkait. Peningkatan kualitas ini juga terkait dengan kepuasan pihak terperiksa atas kinerja tim pemeriksa serta mutu organisasi dan tata kelola BPK.

Perbaikan proses bisnis pemeriksaan diutamakan untuk menunjang peningkatan kualitas pemeriksaan serta perbaikan proses bisnis pada penunjang dan pendukung pemeriksaan difokuskan pada penyediaan perangkat lunak serta kepatuhan pelaksanaan operasional BPK terhadap peraturan perundang-undangan yang berlaku serta terpenuhinya peraturan perundang-undangan yang diperlukan sebagai dasar dalam pelaksanaan kegiatan organisasi.







**BPK**

PERWAKILAN  
PROVINSI  
JAWA TIMUR

**2016**



# Bab I

## Profil BPK Perwakilan





# SEJARAH SINGKAT BPK PERWAKILAN PROVINSI JAWA TIMUR

Berdasarkan Pasal 23 E, 23 F dan 23 G Bab VIII A Perubahan Ketiga UUD 1945, ditegaskan bahwa Badan Pemeriksa Keuangan RI selain berkedudukan di Ibukota Negara, juga memiliki Kantor Perwakilan di setiap provinsi di wilayah Indonesia.

Untuk dapat merealisasikan amanat-amanat tersebut maka di dalam rencana pengembangan Kelembagaan BPK RI TA 2005 ditetapkan pembukaan beberapa Perwakilan baru di ibukota provinsi, diantaranya pembukaan Perwakilan X BPK RI di Surabaya berdasarkan Keputusan BPK RI Nomor 12/SK/I-VIII.3/7/2004 tentang Organisasi dan Tata Kerja Pelaksana BPK RI. Keputusan tersebut terakhir diubah dengan Keputusan BPK RI Nomor 3/K/I-VIII.2/7/2014 tentang Organisasi dan Tata Kerja Pelaksana BPK. Dalam Keputusan tersebut, nama resmi Kantor Perwakilan BPK di Provinsi Jawa Timur adalah BPK Perwakilan Provinsi Jawa Timur.

Pembukaan BPK Perwakilan Provinsi Jawa Timur secara resmi ditandai dengan peresmian gedung BPK RI Perwakilan Provinsi Jawa Timur di Surabaya pada tanggal 25 November 2005 oleh Ketua Badan Pemeriksa Keuangan Republik Indonesia pada saat itu, yaitu Prof. Dr. Anwar Nasution di Jalan Puncak Permai, Surabaya. Selanjutnya, pada tanggal 16 Oktober 2009 Prof. Dr. Anwar Nasution meresmikan Kantor Perwakilan Provinsi Jawa Timur yang terletak di Jalan Raya Juanda – Sidoarjo.

Sampai dengan saat ini, BPK Perwakilan Provinsi Jawa Timur telah mengalami tujuh kali periode kepemimpinan, yaitu :

- 1.Drs. H. Sugiarto, periode 28 Oktober 2005 s.d. 28 Februari 2006;
- 2.Koesnindar, S.H., CN, periode 29 Mei 2006 s.d. 23 November 2006;
- 3.Drs. Zindar Kar Marbun, M.Si., periode 23 November 2006 s.d. 17 Maret 2010;
- 4.DR. Mahendro Sumardjo, M.M., periode 17 Maret 2010 s.d. 21 Januari 2011;
- 5.DR. Heru Kreshna Reza, periode 16 Februari 2011 s.d. 22 Juni 2012,;
- 6.Drs. Muzakkir, periode 22 Juni 2012 s.d. 31 Oktober 2016;
- 7.Novian Herodwijanto S.E., M.M, Ak, CA., periode 9 Februari 2016 s.d. sekarang.

Dalam rangka mendukung pencapaian visi, misi, dan tujuan strategis BPK yang tercantum dalam Rencana Strategis BPK Periode 2016-2020 serta dengan mempertimbangkan landasan berpikir yang telah dibangun, BPK Perwakilan Provinsi Jawa Timur menyusun Sasaran Strategis (SS) yaitu **meningkatkan pemanfaatan hasil pemeriksaan oleh para pemangku kepentingan.**



**BPK**  
PERWAKILAN  
PROVINSI  
JAWA TIMUR  
**2016**





**STRUKTUR ORGANISASI  
BPK PERWAKILAN PROVINSI JAWA TIMUR**

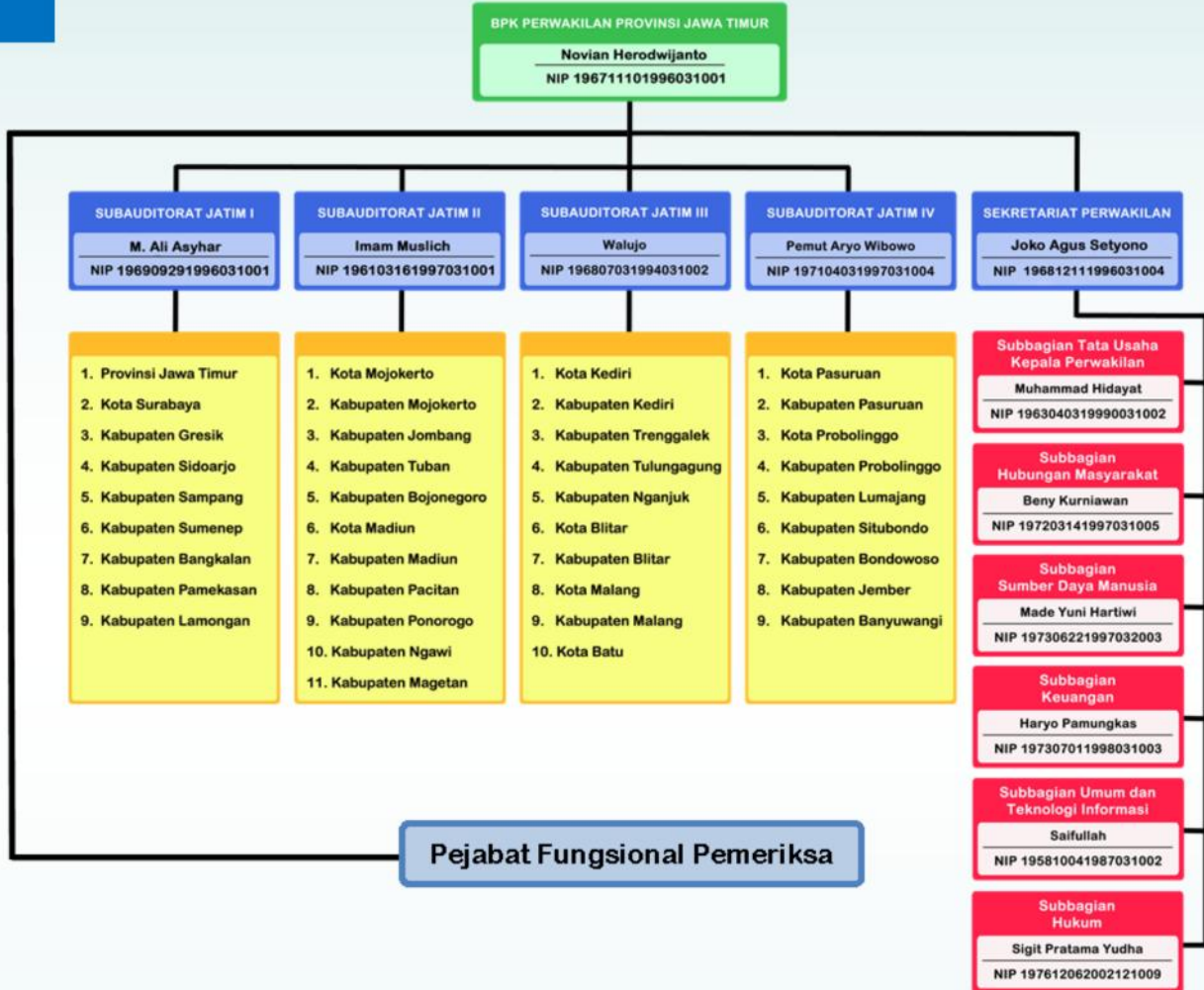



**BPK**  
PERWAKILAN  
PROVINSI  
JAWA TIMUR  
**2016**



## **Novian Herodwijanto** **Kepala BPK Perwakilan**

Lahir di Temanggung, 10 November 1967 dan bergabung di BPK pada tahun 1996 sebagai Administrasi Umum pada Perwakilan BPK RI di Yogyakarta. Beliau menyelesaikan pendidikan S-1 Akuntansi Universitas Gadjah Mada pada tahun 1993 dan S-2 Magister Manajemen Universitas Gadjah Mada pada tahun 2000.

Jabatan yang pernah dipegang antara lain:

- Kepala Seksi Nusa Tenggara Barat dan Nusa Tenggara Timur
- Kepala Seksi Nusa Tenggara Timur I
- Kepala Sub Auditorat Perwakilan Sulawesi Utara
- Kepala Sub Auditorat Sulawesi Utara I
- Kepala Sub Auditorat Jawa Timur IV
- Kepala Perwakilan BPK RI Provinsi Maluku Utara
- Kepala Perwakilan BPK RI Provinsi Maluku
- Kepala Auditorat I.A, dan
- Kepala BPK Perwakilan Provinsi Jawa Timur (Sejak 9 Februari 2016)

Diklat yang pernah diikuti antara lain Konvensi Nasional Akuntansi Sektor Publik II, Fraud Awareness, Diklat Audit Belanja, Diklat Pemeriksaan atas LKPD, Diklatpim Tk. III, dan Diklat Pengendali Teknis Junior.

Penghargaan yang pernah diperoleh yaitu:

1. SATYALANCANA KARYA SATYA 10 TAHUN pada tahun 2006
2. SATYALANCANA KARYA SATYA 20 TAHUN pada tahun 2016





**BPK**

PERWAKILAN  
PROVINSI  
JAWA TIMUR

**2016**

BPK Perwakilan Provinsi Jawa Timur mempunyai tugas memeriksa pengelolaan dan tanggung jawab keuangan daerah pada Pemerintah Provinsi Jawa Timur, kota/kabupaten di Provinsi Jawa Timur, BUMD dan lembaga terkait di lingkungan entitas, termasuk melaksanakan pemeriksaan yang ditugaskan oleh Auditorat Utama Keuangan Negara (AKN).

Dalam melaksanakan tugas tersebut, BPK Perwakilan Provinsi Jawa Timur menyelenggarakan fungsi:

1. Perumusan dan pengevaluasian rencana aksi BPK Perwakilan Provinsi Jawa Timur dengan mengidentifikasi IKU berdasarkan RIR BPK;
2. Perumusan rencana kegiatan BPK Perwakilan Provinsi Jawa Timur berdasarkan rencana aksi serta tugas dan fungsi BPK Perwakilan Provinsi Jawa Timur;
3. Perumusan kebijakan pelaksanaan pemeriksaan pengelolaan dan tanggung jawab keuangan daerah yang menjadi tugas BPK Perwakilan Provinsi Jawa Timur;
4. Penyusunan program, pelaksanaan, dan pengendalian kegiatan pemeriksaan pengelolaan dan tanggung jawab keuangan daerah yang dilaksanakan oleh BPK Perwakilan Provinsi Jawa Timur, yang meliputi pemeriksaan keuangan, pemeriksaan kinerja, dan pemeriksaan dengan tujuan tertentu *kecuali pemeriksaan investigatif*;
5. Penetapan tim pemeriksa untuk melaksanakan kegiatan pemeriksaan pada lingkup tugas BPK Perwakilan Provinsi Jawa Timur;
6. Pemerolehan keyakinan mutu hasil pemeriksaan pada lingkup tugas BPK Perwakilan Provinsi Jawa Timur;
7. Pengompilasian hasil pemantauan penyelesaian kerugian daerah pada lingkup tugas BPK Perwakilan Provinsi Jawa Timur;
8. Penyusunan bahan penjelasan kepada Pemerintah Daerah dan DPRD tentang hasil pemeriksaan pada lingkup tugas BPK Perwakilan Provinsi Jawa Timur;
9. Pengevaluasian kegiatan pemeriksaan pada lingkup tugas BPK Perwakilan Provinsi Jawa Timur, yang dilaksanakan oleh Pemeriksa BPK, pemeriksa yang bekerja untuk dan atas nama BPK, dan akuntan publik berdasarkan ketentuan peraturan perundang-undangan;
10. Pengompilasian dan pengevaluasian hasil pemeriksaan dalam rangka penyusunan Sumbangan IHPS pada lingkup BPK Perwakilan Provinsi Jawa Timur, baik yang pemeriksaannya dilaksanakan oleh Pemeriksa BPK maupun oleh pemeriksa yang bekerja untuk dan atas nama BPK;
11. Pembahasan tindak lanjut hasil pemeriksaan pada lingkup tugas BPK Perwakilan Provinsi Jawa Timur dengan aparat pengawasan internal pada entitas terperiksa;
12. Pemantauan pelaksanaan tindak lanjut hasil pemeriksaan pada lingkup tugas BPK Perwakilan Provinsi Jawa Timur;
13. Penyiapan bahan perumusan pendapat BPK pada lingkup tugas BPK Perwakilan Provinsi Jawa Timur akan disampaikan kepada pemangku kepentingan yang diperlukan karena sifat pekerjaannya;
14. Penyiapan bahan permintaan pendapat dan konsultasi hukum terkait hasil pemeriksaan pada lingkup tugas BPK Perwakilan Provinsi Jawa Timur untuk disampaikan kepada Dita-ma Binbangkum;
15. Penyiapan hasil pemeriksaan yang berindikasi tindak pidana dan/atau kerugian daerah untuk disampaikan kepada Auditorat Utama Investigasi;
16. Pengelolaan SDM, keuangan, hukum, hubungan masyarakat, teknologi informasi, prasarana dan sarana, serta administrasi umum;
17. Pemutakhiran data pada aplikasi SMP dan DEP pada lingkup tugas BPK Perwakilan Provinsi Jawa Timur;
18. Penyusunan Laporan Akuntabilitas Kinerja BPK Perwakilan Provinsi Jawa Timur; dan
19. Pelaporan hasil kegiatan secara berkala kepada BPK.





**BPK**

PERWAKILAN  
PROVINSI  
JAWA TIMUR

**2016**

## I. UNIT KERJA SUBAUDITORAT PERWAKILAN

**U**nit kerja Subauditorat Perwakilan merupakan unit kerja yang mempunyai tugas memeriksa pengelolaan dan tanggung jawab keuangan pada Pemerintah Provinsi Jawa Timur, Kota/Kabupaten di Provinsi Jawa Timur serta BUMD dan lembaga terkait di lingkungan entitas tersebut. Perwakilan Provinsi Jawa Timur memiliki 39 entitas yang terbagi ke dalam empat Subauditorat Perwakilan. Subauditorat Perwakilan Jawa Timur mempunyai tugas:

1. Pada lingkup pemerintah daerah di Provinsi Jawa Timur sesuai bidang tugas masing-masing Subauditorat serta BUMD dan lembaga terkait di lingkungan entitas untuk:
  - a. Merumuskan rencana kegiatan;
  - b. Mengusulkan tim pemeriksa;
  - c. Melakukan pemerolehan keyakinan mutu hasil pemeriksaan;
  - d. Mengompilasi hasil pemantauan penyelesaian kerugian negara;
  - e. Menyusun bahan penjelasan kepada Pemerintah Daerah dan DPRD tentang hasil pemeriksaan;
  - f. Mengevaluasi kegiatan pemeriksaan yang dilaksanakan oleh Pemeriksa BPK, pemeriksa yang bekerja untuk dan atas nama BPK, dan akuntan publik berdasarkan ketentuan peraturan perundang-undangan;
  - g. Mengompilasi dan mengevaluasi hasil pemeriksaan dalam rangka penyusunan Sumbangan IHPS, baik yang pemeriksaannya dilaksanakan oleh Pemeriksa BPK maupun oleh pemeriksa yang bekerja untuk dan atas nama BPK;
  - h. Melakukan pembahasan tindak lanjut hasil pemeriksaan dengan aparat pengawasan internal pada entitas terperiksa;
  - i. Memantau pelaksanaan tindak lanjut hasil pemeriksaan;
  - j. Menyiapkan bahan perumusan pendapat BPK yang akan disampaikan kepada pemangku kepentingan yang diperlukan karena sifat pekerjaannya;
  - k. Melakukan pemutakhiran data pada aplikasi SMP dan DEP; dan
2. Menyiapkan bahan penyusunan Laporan Akuntabilitas Kinerja BPK Perwakilan Provinsi Jawa Timur.





**BPK**  
PERWAKILAN  
PROVINSI  
JAWA TIMUR  
2016

## M. Ali Asyhar

### Kepala Subauditorat Jawa Timur I

Dilahirkan di Kediri pada tanggal 29 September 1969. Menyelesaikan S-1 Ekonomi Akuntansi di Universitas Airlangga pada tahun 1995.

Mulai bergabung di BPK pada tahun 1996 sebagai Administrasi Umum pada Auditorat Utama Keuangan Negara (AKN) I. Jabatan yang pernah dipegang sebelumnya adalah Kepala Seksi Sulawesi Utara II, Kepala Seksi Jawa Timur IV.A, Kepala Subauditorat Jawa Timur II, dan sekarang menjabat sebagai Kepala Subauditorat Jawa Timur I di BPK Perwakilan Provinsi Jawa Timur.

Subauditorat Jawa Timur I mempunyai tugas memeriksa pengelolaan dan tanggung jawab keuangan daerah pada Pemerintah Provinsi Jawa Timur, Kota Surabaya, Kabupaten Sidoarjo, Kabupaten Gresik, Kabupaten Sampang, Kabupaten Sumenep, Kabupaten Bangkalan, Kabupaten Pamekasan, Kabupaten Lamongan, BUMD dan lembaga terkait di lingkungan entitas tersebut di atas, termasuk melaksanakan pemeriksaan yang dilimpahkan oleh AKN.



## Imam Muslich

### Kepala Subauditorat Jawa Timur II

Lahir di Blitar, 16 Maret 1961 dan memulai karier di BPK RI pada tahun 1997 sebagai Administrasi Umum di Auditorat Utama Keuangan Negara (AKN) V. Beliau menyelesaikan pendidikan S-1 Akuntansi pada tahun 1987 dan Pasca Sarjana (S-2) pada tahun 1994.

Jabatan yang pernah dipegang sebelumnya adalah Kepala Seksi Nusa Tenggara Timur II (2006), Kepala Seksi Bali I.B (2007), Kepala Seksi II.B.2.1 (2009), Kepala Seksi II.C.2.2 (2010), Kepala Sub Auditorat Bengkulu I (2011), dan sekarang menjabat sebagai Kepala Subauditorat Jawa Timur II di BPK Perwakilan Provinsi Jawa Timur.

Subauditorat Jawa Timur II mempunyai tugas memeriksa pengelolaan dan tanggung jawab keuangan daerah pada Pemerintah Kota Mojokerto, Kabupaten Mojokerto, Kabupaten Jombang, Kabupaten Tuban, Kabupaten Bojonegoro, Kota Madiun, Kabupaten Madiun, Kabupaten Pacitan, Kabupaten Ponorogo, Kabupaten Ngawi, Kabupaten Magetan, BUMD dan lembaga terkait di lingkungan entitas tersebut di atas, termasuk melaksanakan pemeriksaan yang dilimpahkan oleh AKN.





**BPK**

PERWAKILAN  
PROVINSI  
JAWA TIMUR

**2016**

## Walujo

### Kepala Subauditorat Jawa Timur III

Dilahirkan di Kediri pada tanggal 3 Juli 1968. Menyelesaikan S-1 Ekonomi Jurusan Akuntansi di STIE Jayanegara pada tahun 1993.

Mulai bergabung di BPK pada tahun 1994 sebagai Administrasi Umum pada Auditorat Utama Keuangan Negara (AKN) V. Jabatan yang pernah dipegang sebelumnya adalah Kepala Sub Bidang Analv Pemeriksaan BUMN-2, Kepala Seksi Evaluasi dan Pelaporan Pemeriksaan Keuangan II, Kepala Sub Auditorat Irian Jaya Barat I, dan sekarang menjabat sebagai Kepala Subauditorat Jawa Timur III di BPK Perwakilan Provinsi Jawa Timur.

Subauditorat Jawa Timur III bertugas memeriksa pengelolaan dan tanggung jawab keuangan daerah pada Pemerintah Kota Kediri, Kabupaten Kediri, Kabupaten Trenggalek, Kabupaten Tulungagung, Kabupaten Nganjuk, Kota Blitar, Kabupaten Blitar, Kota Malang, Kabupaten Malang, Kota Batu, BUMD dan lembaga terkait di lingkungan entitas tersebut di atas, termasuk melaksanakan pemeriksaan yang dilimpahkan oleh AKN.



## Pemut Aryo Wibowo

### Kepala Subauditorat Jawa Timur IV

Dilahirkan di Madiun pada tanggal 3 April 1971. Beliau menyelesaikan pendidikan S-2 Akuntansi Sektor Publik .

Memulai karier di BPK pada tahun 1997 sebagai Administrasi Umum pada Auditorat Utama Keuangan Negara (AKN) IV. Jabatan yang pernah diemban antara lain Kepala Seksi Kalimantan Barat I.A, Kepala Sub Auditorat Kalimantan Timur II, dan sebagai Kepala Subauditorat Jawa Timur IV di BPK Perwakilan Provinsi Jawa Timur hingga dilantik sebagai Kepala Auditorat IV.C pada 17 Oktober 2016.

Subauditorat Jawa Timur IV mempunyai tugas memeriksa pengelolaan dan tanggung jawab keuangan daerah pada Pemerintah Kota Pasuruan, Kabupaten Pasuruan, Kota Probolinggo, Kabupaten Probolinggo, Kabupaten Lumajang, Kabupaten Situbondo, Kabupaten Bondowoso, Kabupaten Jember, Kabupaten Banyuwangi, BUMD dan lembaga terkait di lingkungan entitas tersebut di atas, termasuk melaksanakan pemeriksaan yang dilimpahkan oleh AKN.







## II. UNIT KERJA SEKRETARIAT PERWAKILAN

### **Joko Agus Setyono**

#### **Kepala Sekretariat Perwakilan**

Dilahirkan di Rowokele, Kebumen pada tanggal 11 Desember 1968. Memulai karier di BPK pada tahun 1996 sebagai Administrasi Umum pada Auditorat Utama Keuangan Negara II. Jabatan yang pernah diemban antara lain Kepala Seksi I.C.3.2 dan Kepala Sub Auditorat DKI Jakarta I. Saat ini menjabat sebagai Kepala Sekretariat Perwakilan di BPK Perwakilan Provinsi Jawa Timur.



Unit kerja sekretariat perwakilan merupakan unit kerja yang mempunyai tugas menyelenggarakan dan mengoordinasikan dukungan administrasi, hukum, hubungan masyarakat dan perpustakaan, protokoler, serta sumber daya untuk kelancaran tugas dan fungsi BPK Perwakilan Provinsi Jawa Timur. Unit Kerja ini dipimpin oleh Kepala Sekretariat Perwakilan yang membawahi enam subbagian yaitu Subbagian Tata Usaha Kepala Perwakilan, Subbagian Humas, Subbagian SDM, Subbagian Keuangan, Subbagian Umum dan Teknologi Informasi, dan Subbagian Hukum. Masing-masing subbagian dipimpin oleh satu kepala subbagian.

Lebih spesifik, Sekretariat Perwakilan menyelenggarakan fungsi :

- a. Pelaksanaan kegiatan kesekretariatan BPK Perwakilan Provinsi Jawa Timur;
- b. Pengurusan SDM, keuangan, serta prasarana dan sarana di lingkungan BPK Perwakilan Provinsi Jawa Timur;
- c. Pemberian layanan di bidang hukum, hubungan masyarakat, teknologi informasi, administrasi umum, keprotokolan, dan perpustakaan di lingkungan BPK Perwakilan Provinsi Jawa Timur;
- d. Penyusunan Laporan Keuangan BPK Perwakilan Provinsi Jawa Timur dan penyiapan bahan penyusunan Laporan Keuangan BPK;
- e. Pemutakhiran data pada aplikasi SIMAK dalam rangka pengukuran IKU unit kerja pada lingkup BPK Perwakilan Provinsi Jawa Timur;
- f. Penyimpanan DEP pada lingkup tugas BPK Perwakilan Provinsi Jawa Timur;
- g. Penyiapan bahan penyusunan Laporan Akuntabilitas Kinerja BPK Perwakilan Provinsi Jawa Timur.



**BPK**  
PERWAKILAN  
PROVINSI  
JAWA TIMUR  
**2016**

## Muhammad Hidayat

### Kepala Subbagian Tata Usaha Kepala Perwakilan

Dilahirkan di Sukoharjo pada tanggal 17 September 1971. Menyelesaikan pendidikan S-1 Akuntansi pada tahun 1995. Memulai karier di BPK pada tahun 1996 sebagai Administrasi Umum pada Auditorat Utama Keuangan Negara II. Jabatan yang pernah diemban antara lain Kepala Sub Bagian Keuangan di



Perwakilan BPK RI di Palangkaraya, Kepala Sub Bagian Sekretariat Kepala Perwakilan di BPK RI Perwakilan Provinsi Kalimantan Tengah, Kepala Seksi Manajemen Intern Auditorat VI.B, Kepala Sub Bagian Sekretariat Kepala Perwakilan di BPK RI Perwakilan Provinsi Jawa Tengah, dan sekarang menjabat sebagai Kepala Subbagian Tata Usaha Kepala Perwakilan di BPK Perwakilan Provinsi Jawa Timur.

Subbagian Tata Usaha Kepala Perwakilan mempunyai tugas menyelenggarakan kesekretariatan, keprotokolan, dan menyiapkan informasi yang dibutuhkan oleh Kepala Perwakilan, serta pemutakhiran data pada aplikasi SIMAK dalam rangka pengukuran IKU unit kerja dan penyimpanan DEP pada lingkup tugas BPK Perwakilan Provinsi Jawa Timur.

## Beny Kurniawan

### Kepala Subbagian Hubungan Masyarakat



Dilahirkan di Bojonegoro pada tanggal 14 Maret 1972. Menyelesaikan pendidikan S-1 Akuntansi di Universitas Merdeka pada tahun 1995. Memulai karier di BPK pada tahun 1997 sebagai Administrasi Umum. Jabatan yang pernah diemban antara lain Kepala Sub Bagian Keuangan di BPK RI Perwakilan Provinsi Papua, Kepala Sub Bagian Sekretariat Kepala Perwakilan di BPK RI Perwakilan Provinsi Sulawesi Selatan, dan sekarang menjabat

sebagai Kepala Subbagian Hubungan Masyarakat di BPK Perwakilan Provinsi Jawa Timur.

Subbagian Hubungan Masyarakat mempunyai tugas melaksanakan kegiatan di bidang kehumasan yang terkait dengan tugas dan fungsi BPK Perwakilan Provinsi Jawa Timur, diantaranya terkait pengelolaan Informasi, Data dan Komunikasi, pengelolaan website Perwakilan serta pengelolaan Perpustakaan.





**BPK**  
PERWAKILAN  
PROVINSI  
JAWA TIMUR  
**2016**



**Made Yuni Hartiwi**  
**Kepala Subbagian Sumber Daya Manusia**

Dilahirkan pada 22 Juni 1973. Menyelesaikan pendidikan S-1 Akuntansi di Universitas Warmadewa pada tahun 1996 dan S-2 Manajemen di Universitas Pendidikan Nasional Denpasar pada tahun 2010.

Memulai karier di BPK pada tahun 1997 sebagai Administrasi Umum pada Perwakilan BPK RI di Yogyakarta. Jabatan yang pernah diemban antara lain Kepala Sub Bagian SDM di BPK RI Perwakilan Provinsi Bali, Kepala Sub Bagian SDM di BPK RI Perwakilan Provinsi Jawa Timur, dan sekarang menjabat sebagai Kepala Subbagian Sumber Daya Manusia di BPK Perwakilan Provinsi Jawa Timur.

Subbagian SDM bertugas melaksanakan pengurusan sumber daya manusia di lingkungan BPK Perwakilan Provinsi Jawa Timur.



**Haryo Pamungkas**  
**Kepala Subbagian Keuangan**

Dilahirkan di Magelang pada 1 Juli 1973. Menyelesaikan pendidikan S-1 Akuntansi di Universitas Diponegoro pada tahun 1997 dan S-2 Manajemen Keuangan di Universitas Satyagama pada tahun 2004.

Memulai karier di BPK pada tahun 1998 sebagai Administrasi Umum pada Auditorat Utama Keuangan Negara V. Jabatan yang pernah diemban antara lain Kepala Sub Bagian Keuangan di BPK RI Perwakilan Provinsi Maluku, Kepala Sub Bagian Keuangan di BPK RI Perwakilan Provinsi Jawa Timur, dan sekarang menjabat sebagai Kepala Subbagian Keuangan di BPK Perwakilan Provinsi Jawa Timur.

Subbagian Keuangan mempunyai tugas melaksanakan kebijakan anggaran, perbendaharaan, penatausahaan, dan pertanggungjawaban keuangan, serta menyiapkan bahan pendukung dalam rangka penyusunan Laporan Keuangan BPK di lingkungan BPK Perwakilan Provinsi Jawa Timur.



**BPK**

PERWAKILAN  
PROVINSI  
JAWA TIMUR

**2016**

## Saifullah

### Kepala Subbagian Umum dan Teknologi Informasi

Dilahirkan di Kediri pada tanggal 4 Oktober 1958. Menyelesaikan pendidikan S-1 Ekonomi Manajemen pada Universitas Medan Area Tahun 2000.

Memulai karier di BPK pada tahun 1987 sebagai Administrasi Umum, kemudian sebagai auditor ahli pada Perwakilan BPK RI di Medan mulai Tahun 2000. Pada Oktober 2007 menjabat sebagai Kepala Sub Bagian Sekretariat Kalan pada BPK Perwakilan Provinsi Sumatera Utara dan pada Agustus 2009 menjabat sebagai Kepala Sub Bagian Umum BPK Perwakilan Provinsi Jawa Timur hingga memasuki masa purnatugas pada Oktober 2016.

Subbagian Umum dan Teknologi Informasi mempunyai tugas melaksanakan pemberian layanan administrasi umum, pengelolaan arsip dan teknologi informasi, serta melaksanakan pengurusan prasarana dan sarana di lingkungan BPK Perwakilan Provinsi Jawa Timur.



## Sigit Pratama Yudha

### Kepala Subbagian Hukum



Dilahirkan di Yogyakarta pada tanggal 6 Desember 1976. Menyelesaikan pendidikan S-1 Hukum di Universitas Gadjah Mada pada tahun 2001. Memulai karier di BPK pada tahun 2002 sebagai Administrasi Umum pada Perwakilan BPK RI di Banjarmasin. Jabatan yang pernah diemban antara lain Kepala Sub Bagian Hukum dan Humas di BPK RI Perwakilan Provinsi Kalimantan Barat, Kepala Sub Bagian Hukum dan Humas di BPK RI Perwakilan Provinsi

Jawa Timur, dan sekarang menjabat sebagai Kepala Subbagian Hukum di BPK Perwakilan Provinsi Jawa Timur.

Subbagian Hukum mempunyai tugas melaksanakan pemberian layanan di bidang hukum yang meliputi legislasi, konsultasi, bantuan dan informasi hukum yang terkait dengan tugas dan fungsi BPK Perwakilan Provinsi Jawa Timur.





**BPK**

PERWAKILAN  
PROVINSI  
JAWA TIMUR

**2016**

# DATA PEGAWAI

Sumber daya manusia BPK Perwakilan Provinsi Jawa Timur per 31 Oktober 2016 berjumlah 244 orang (termasuk Pegawai Tidak Tetap / PTT). Bagan di bawah ini menggambarkan komposisi data pegawai berdasarkan klasifikasi tertentu.

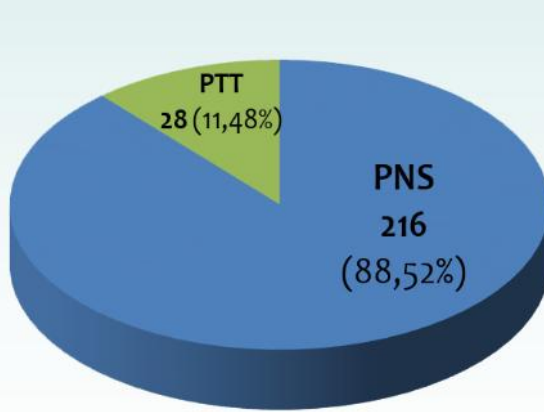

Status kepegawaian

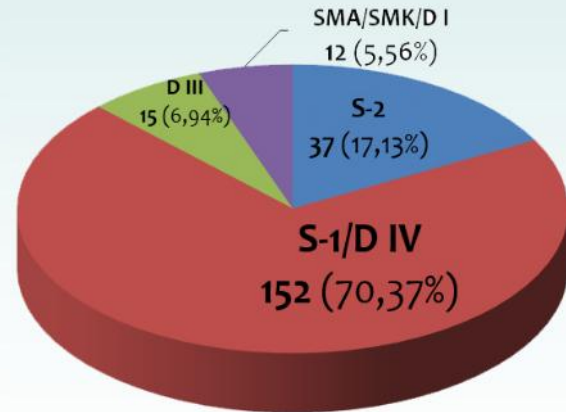

Tingkat pendidikan  
(Tidak termasuk PTT)

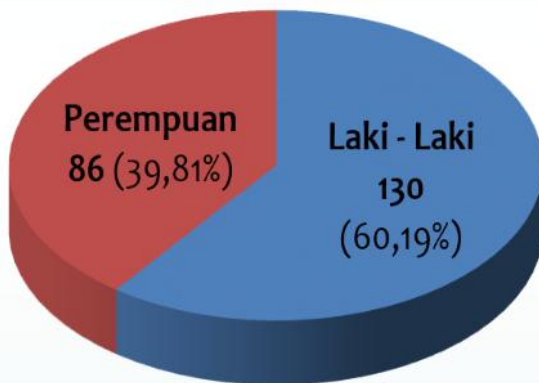

Jenis Kelamin  
(Tidak termasuk PTT)

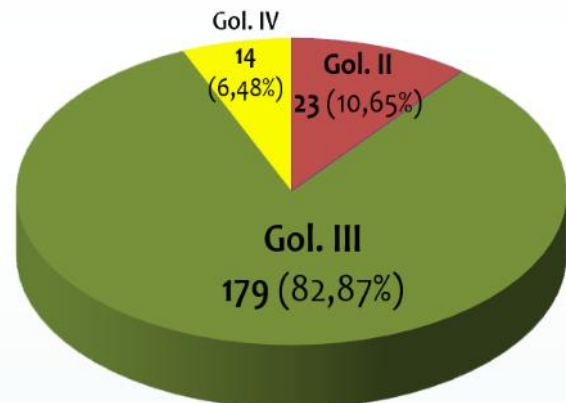

Golongan pegawai

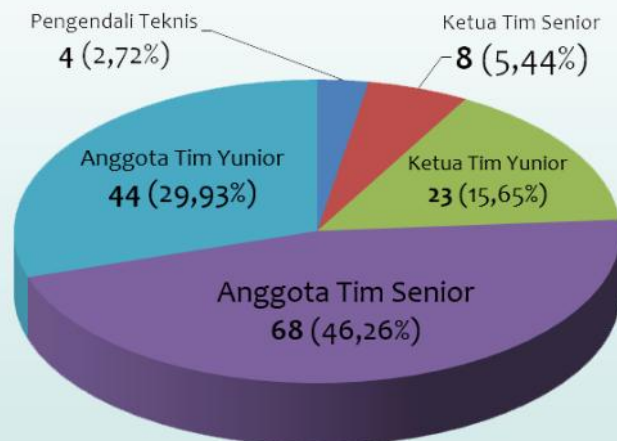

Peran dalam Jabatan Fungsional Pemeriksa  
(Total 147 Pemeriksa)





**BPK**  
PERWAKILAN  
PROVINSI  
JAWA TIMUR  
**2016**



## Subauditorat Jawa Timur I

**Kepala Subauditorat Jawa Timur I : M. Ali Asyhar, S.E., Ak.**

### **Pemeriksa pada Subauditorat Jawa Timur I :**

- Iwan Hery Setiawan, S.E., Ak., CA.
- Rifiani Ristanti, S.E., Ak.
- I Made Darmawan, S.E.
- Gandung Siswanto, S.E., Ak., CA., CFE.
- Esti Apri Larasati, S.E., M.M., Ak., CA.
- Setyo Kahono
- Rizqi Novanny, S.H., CFE.
- Supriyanto, S.E., Ak.
- Ari Setiyadi, S.E., Ak., CA.
- Hary Setiawan, S.E., Ak.
- Lusi Puspita Sari, S.E., Ak.
- Tamam Fissafari, S.E., Ak.
- Achmad Dwi Cahyadi, S.E.
- Eko Supriyanto, S.E., Ak.
- Kusumawardani, S.H.
- Bagus Andi Purwanto, S.E., Ak.
- Dony Rahadian, S.H.
- Nur Fadli, S.H.
- Hariyanto, S.T.
- Lutvi Effendi, S.E.
- Luriani Tria Heriyuniarti, S.E., Ak.
- Doddy Arif Wibowo, S.E.
- Hanif Rosiyah, S.E., Ak.
- Bhayu Agung Pramono, S.H.
- Fransisko, S.E., Ak., CA.
- Wullyartha Hernitra, S.E.
- Anton Triono, S.ST.
- Arfiandi Putranto, S.E., Ak., CA.
- Andriyani, S.ST.
- Dwi Jatmika Bima Mahatmantara, S.E.
- Ana Muyasaroh, S.E.
- Zuniar Viki Fardiyanta, S.ST.
- Martinus Wicaksono, S.E.
- Fikri Budi Permana, S.E., Ak.
- Sandro Wahyu Prasetya, S.E.
- Farah Fachrisa, S.E., Ak.
- Puji Eka Purnama, S.Kel.
- Abdurrohman, S.Akt.
- Andrew Wijaya, S.Kom.
- Dykha Prihadi Putranto, S.Akt.





**BPK**

PERWAKILAN  
PROVINSI  
JAWA TIMUR

**2016**



## SUBAUDITORAT JAWA TIMUR II

*Kepala Sub Auditorat Jawa Timur II : Drs. Imam Muslich S.E, M.Si., Ak.*

*Pemeriksa pada Subauditorat Jawa Timur II :*

- Puthu Ayu Purbaningsih, S.E., M.M., Ak.
- Purwoko Nugroho, S.E., M.M., Ak.
- Sri Lestari, S.E., MAB., Ak., Public Accountant.
- Arifa Kiswarida, S.E., Ak., MAB.
- Coki Deris Parlin Purba, S.E., M.Si., Ak.
- Sri Ridha Darmawati, S.E., Ak.
- Dody Pintarko, S.E., Ak.
- Arief Prasojo, S.E., Ak., M.Ak.
- Guntur Sukmawan Putra, S.E., M.E.
- Budiman, S.E., Ak.
- Mukhammad Yogiantoro, S.E., Ak.
- Didik Yulianto, S.H.
- Ratih Kartika Dewi, S.H.
- Bhuono Dewan Daru, S.E., Ak.
- Retno Martanti Herbudiani, S.E., Ak.
- Sri Rahayuningsih, S.E., Ak.
- Dina Tri Kurniawati, S.E., Ak.
- Rio Anggoro Murti, S.E.
- Bayu Luhur Wicaksono, S.E., M.Eng.
- Ila Tresna Fidhianti, S.E.
- Winarti, S.E., Ak.
- Nur Sulistio Rini, S.E., Ak.
- M Dimas Satrio, S.E., Ak.
- Rachmat Bagus Setiawan, S.E.
- Ida Fatmawati, S.E.
- Dyah Arini Wijayanti, S.E.
- I Gede Kirtana Yoga, S. Kom.
- Ardian Yudistira, S.ST.
- Antonius Dimas Raditia, S.E., Ak.
- Ririn Cahyaningsih, S.E., Ak.
- Bayu Swastika Kuszatmono, S.E.
- Ervin Rifian, S.E.
- Afiet Ginanjar Nugroho, S.E.
- Abdul Jabbar Prawira, S.E.
- Arifatus Nahardian, S.H.
- Sauda Rachmawati, S.E.
- Agung Subarkah, S.E.
- Jafar Fauzi, S.Akt.
- Sholikhuddin Zuhri, S.E.
- Romy Suharto, S.Akt.
- Benny Firmansyah





**BPK**  
PERWAKILAN  
PROVINSI  
JAWA TIMUR  
**2016**



### SUBAUDITORAT JAWA TIMUR III

**Kepala Subauditorat Jawa Timur III : Walujo, S.E.**

**Pemeriksa pada Subauditorat Jawa Timur III :**

- Nyra Yuliantina, S.E., M.Appl.Fin., Ak., CFE.
- Annas Ma'aroef, S.E., Ak.
- Dra. Erny Goenawatie, Ak.
- Ida Bagus Made Sudiarta, S.E., M.Ak., M.M.
- Ni Komang Ayu Sri Juliasih, S.E., M.M.
- Titiek Murtiastuti, S.E., Ak., M.M., CA.
- Theresia Heni Ariastuti, S.E., M.Si., Ak.
- Supatman, S.E., M.Ak., Ak., Chartered Accountant.
- Irvan Satia Negara, S.E., Ak., CA.
- Ni Komang Widyastuti, S.H.
- Dinko Minggu, S.TP.
- Aris Setiyanto, S.E., Ak.
- Henik Rahmawati, S.E., M.M., Ak.
- Fitria Yuliani, S.E., MForAccy.
- Yusmaidhar Saint Parlin, S.E., MPA., Ak.
- Mohammad Sholichuddin, S.E.
- Untoro Adi Suryo, S.E., Ak., CA.
- Cryo Angryego, S.E., Ak.
- Harya Nara Satya, S.H.
- Sulistia Purnama, S.E., M.AP., Ak.
- Arief Praseno, S.E., M.A.
- Tri Maryanti, S.E., Ak.
- Thesar Rizaldi, S.E., Ak.
- Citra Mahanani, S.E.
- Firstyandhi Surya, S.E.
- Ahmad Fauzi Bantara, S.E.
- Fitria Mahasari, S.E.
- Sulisty Nugroho Adi, S.Sos.
- Dian Triwahyu Lestari, S.E., Ak.
- Riyadi
- Wikan Ardhi Tama, S.ST.
- Libriko Yodareditiyo, S.E.
- Dharyanti, S.T.
- Muhammad Ibrahim, S.E.
- Aulia Martuin Ilhami
- Wenda Zuretsa Fahriantika, S.E.
- Sandy Wahyu Ramadhan, S.E.





**BPK**  
PERWAKILAN  
PROVINSI  
JAWA TIMUR  
2016



## SUBAUDITORAT JAWA TIMUR IV

**Kepala Subauditorat Jawa Timur IV : Pemut Aryo Wibowo, S.E., M.Si., Ak.**

### **Pemeriksa pada Subauditorat Jawa Timur IV :**

- Yuliana Wahyu Eko Hardani, S.E., M.M., Ak.
- N. Diva Mahaendra, S.E., M.M., Ak.
- Dyah Rahmana Kurniawati, S.E., Ak.
- Vina Herdiani, S.E.
- Susilo, S.P.
- Heru Kustiyanto, S.E.
- Aloysius Agung Purwandaru, S.E., M.Ec.Dev., MPP., Ak., CA.
- Lidya Seventeen Nova, S.E., Ak., M.Ak.
- Rosita Rifiani, S.E., Ak.
- Anidya Sylviani, S.E., M.M., Ak.
- Hendy Ramadhani Nugraha, S.H.
- Agus Prastyo, S.E., Ak., M.Ak., CA.
- Rismawaty, S.E., Ak., Certified PSAK.
- Novita Anjarwati, S.E.
- Anastasia Dewi Mudatama, S.E., Ak., CA.
- Angela Prima Octaviani Landowero, S.E.
- Sofia Septi Suryani, S.E., Ak.
- Dewi Novita Sari, S.T.
- Gaguk Wicaksono, S.E.
- Hendra Kusuma, S.E.
- Rizal Yuniartha Budiman, S.E.
- Mohammad Syarif, S.E.
- Nasrul Huda, S.E.
- Hasrul Ilhami, S.E.
- Wendy Kenafiana Assanti, S.H.
- Wahyu Santoso, S.H.
- Ermawan Bangun Rekayasa, S.E., CFrA.
- Hadiyanto Azhari, S.E., Ak.
- Heru Triawan, S.ST.
- Yoni Sugeng Nugroho, S.E.
- Aan Subarkah, S.E.
- Bambang Pirwanto, S.E.
- Novan Ariful Hamdan Choirul Ana, S.E.

**Kepala Sekretariat BPK Perwakilan Provinsi Jawa Timur :**

**Joko Agus Setyono, S.E., Ak.**

## Subbagian TU Kepala Perwakilan

**Kepala Subbagian TU Kepala Perwakilan :** Muhammad Hidayat, S.E.

**Staf Subbagian TU Kepala Perwakilan :**

- |                                    |                                |
|------------------------------------|--------------------------------|
| 1 Ni Nyoman Ayu Suartini, SE., Ak. | 8 Indra Perdana, S.E.          |
| 2 Dica Surya Cardina, S.E., Ak.    | 9 Shanty Diah Puspitasari      |
| 3 Dwi Hartanti, S.E.               | 10 Aisyah Widya Ningsih, A.Md. |
| 4 Sriwigati Iraswati, S.Sos.       | 11 Junianti                    |
| 5 Erni Mariati, S.E., Ak.          | 12 Rommy Pandu Sarastomo       |
| 6 Grandis Zendy Syahrulli, S.E.    | 13 Aditya Martha Wibawa        |
| 7 Arianti, S.E., MAdvAcc., Ak.     |                                |



## Subbagian Hubungan Masyarakat

**Kepala Subbagian Hubungan Masyarakat :** Beny Kurniawan, S.E.

**Staf Subbagian Hubungan Masyarakat :**

- 1 Murjiyati, S.E.
- 2 Ika Yuni Fitriana, S.E.
- 3 Ardiana Kartikawati, S.E.
- 4 Teguh Budisantoso, S.I.Kom.
- 5 Nur Afiatur Rodliyah
- 6 Prima Tegar Pribadi, A.Md.
- 7 Muh. Sa'adus Sul-ton
- 8 Dian Juswantoro



**BPK**  
PERWAKILAN  
PROVINSI  
JAWA TIMUR  
**2016**



**BPK**

PERWAKILAN  
PROVINSI  
JAWA TIMUR

**2016**

## Subbagian Keuangan

**Kepala Subbagian Keuangan :** Haryo Pamungkas, S.E., M.M., Ak.

**Staf Subbagian Keuangan :**

- |  |                        |
|--|------------------------|
| 1 Dhilatun Rosidah, S.ST., M.Ak., Ak.    | 7 Fariz Hasbullah      |
| 2 Genera Hospito Ramadhani, S.Sos., MBA. | 8 Shinta Purnama Sari  |
| 3 Yuni Rahmawati, S.E., Ak.              | 9 Aleks Hendra Laksana |
| 4 Bandi                                  | 10 Muh. Zamzuri        |
| 5 Dwi Jayanti Anggraheni                 | 11 Yunia Kristiani     |
| 6 Abdullah Lathif E. Habiby, S.E., CFE.  |                        |



## Subbagian SDM

**Kepala Subbagian SDM :** Made Yuni Hartiwi, S.E., M.M.

**Staf Subbagian SDM :**

- 1 Indah Winarni, S.E., Ak.
- 2 Maria Ulfa, S.E., Ak.
- 3 Dyah Wahana Daya Pertiwi
- 4 Fadli Madya Wirawan, A.Md.
- 5 Affani Ossi Risqillah, A.Md.
- 6 Dwi Adi Purnomo
- 7 Muhammad Ihsan
- 8 dr. Rina Uli Pangaribuan
- 9 drg. Hj. Nana Anita
- 10 Anik Saraswati
- 11 Asih Indah Yani





**BPK**  
PERWAKILAN  
PROVINSI  
JAWA TIMUR  
**2016**

## Subbagian Umum & Teknologi Informasi

**Kepala Subbagian Umum : Saifullah, S.E.**

### Staf Subbagian Umum :

1	Srini, S.Sos., M.M.	13	Dinu Rosyid Pramono	25	Asfar
2	Pratomo Hadi, S.Kom., M.T.	14	Darihanto	26	Muhammad Farid
3	Bakkah Raharjo, S.H., M.Eng.	15	Arif S. Pambudi	27	Taufik
4	Andia Rahma, S.T.	16	Suprpto	28	Suyanto
5	Vinny Angeline Pangau, S.E.	17	Adji Bagus Sutomy Putro	29	Jerry Yanto Safrulloh
6	Laksandi Eko Priyadinata, S.E.	18	Faturohman	30	Jerry Chaniago Warsohadi
7	Neni Fonawati	19	John Folover Pardede	31	Slamet Harianto
8	Novi Puspita Anggraeni	20	Pribadi	32	Ali Mashar
9	Sri Anjar Novitasari	21	Sarwani	33	Agus Suprpto
10	Dwi Puspita Anggraeny	22	Priyanto	34	Mochamad Yogie Iqbalillah
11	Zulfan Alyani	23	Ashari Sugianto		
12	Widi Harliyanto Nugroho	24	Ahmad Makhrus		



## Subbagian Hukum

**Kepala Subbagian Hukum :**

Sigit Pratama Yudha, S.H.

**Staf Subbagian Hukum :**

- 1 Pudji Astuti, S.IP.
- 2 Ika Seviani Puji Lestari, S.H.
- 3 Yetik Apriani, S.H.
- 4 Haryanti, S.E., Ak.
- 5 Martahan Parlindungan, S.H.
- 6 Purwo Eka Sari, S.E.





# Sarana & Prasarana

## Gedung Kantor

BPK Perwakilan Provinsi Jawa Timur menempati gedung kantor yang terletak di Jalan Raya Juanda, Kecamatan Gedangan, Kabupaten Sidoarjo. Gedung Kantor BPK Perwakilan Provinsi Jawa Timur diresmikan pada hari Jumat, 16 Oktober 2009 oleh Ketua BPK RI periode 2004-2009, Anwar Nasution.



## Perumahan Dinas, Jabatan dan Mess

Untuk memberikan ketenangan dan ketentraman kerja, BPK menyediakan rumah dinas, perumahan jabatan, dan mess. Rumah dinas Kepala Perwakilan terletak di Komplek Permata Juanda Blok G Sidoarjo. Rumah jabatan eselon III terletak di Perumahan Diamond Park Permata Juanda Blok D dan untuk eselon IV/KTS terletak di Perumahan Juanda Regency Blok D Sidoarjo. Sedangkan mess terletak di Komplek Permata Juanda Blok B No. 10-11 Sidoarjo, terdiri dari 13 kamar. Rincian luas bangunan adalah sebagai berikut :

No	Bangunan	Luas Bangunan (m <sup>2</sup> )
1.	Gedung Kantor Jalan Raya Juanda	
	• Gedung Utama	4.032
	• Auditorium	270
	• Powerhouse dan STP	270
	• Gedung Pos Jaga Permanen (2 unit)	38
	• Tempat Parkir	362
	• Kantin & Garasi	144
2.	Rumah Dinas dan Mess:	
	• Rumah Dinas Kalan ( 1 unit)	600
	• Rumah Jabatan Eselon III (4 unit)	360
	• Rumah Jabatan Eselon IV/KTS (13 unit)	910
	• Mess dua lantai (1 unit)	900
	• Gedung Pos Jaga Permanen (1 unit)	90



**Sumber :** Data Barang Milik Negara BPK Perwakilan Provinsi Jawa Timur

## Teknologi Informasi (TI)

Dukungan Teknologi Informasi sangat penting dalam pelaksanaan kegiatan kesekretariatan dan pemeriksaan. Saat ini hampir seluruh ruangan tersambung ke jaringan LAN dan Wi-Fi. Hal ini semakin mempermudah kinerja dan komunikasi antar pegawai serta mempercepat proses pengiriman data secara digital baik dengan kantor pusat maupun dengan unit kerja lain.

Untuk mendukung akses jaringan dan layanan TI lainnya, BPK RI Provinsi Jawa Timur memiliki ruang EDP sebagai ruang server yang dilengkapi dengan sarana rak server dan UPS. Selain itu juga tersedia PC dan printer di masing-masing subauditrat atau subbagian dan para pejabat eselon III lainnya yang dapat digunakan untuk membantu kelancaran pelaksanaan tugas masing-masing unit.



## Kendaraan Dinas

Kendaraan Dinas yang dimiliki BPK Perwakilan Provinsi Jawa Timur adalah :



Jenis Kendaraan	Jumlah (Unit)	Kondisi			Keterangan
		Baik	Sedang	Rusak	
Sedan	1	√			Toyota Corolla Altis tahun 2007
Sedan	1	√			Honda Accord tahun 2010
Minibus	1	√			Toyota Kijang Inova tahun 2006 Type E
Minibus	1	√			Toyota tahun 2007
Minibus	1	√			Toyota Kijang Innova 2008
Minibus	1	√			Toyota Avanza tahun 2009
Minibus	1	√			Toyota Kijang Innova V tahun 2007
Minibus	1	√			Toyota Vellfire
Minibus	1	√			Toyota Innova G
Sepeda Motor	2	√			Honda tahun 2006
Sepeda Motor	2	√			Honda tahun 2007
Sepeda Motor	2	√			Honda tahun 2008
Sepeda Motor	1	√			Honda tahun 2009
Sepeda Motor	2	√			Honda Vario tahun 2016

Sumber : Kartu Identitas Barang (KIB) Alat Angkutan Bermotor



## Poliklinik

Dalam rangka pelayanan kesehatan, bagi para pegawai disediakan Poliklinik di Kantor BPK Perwakilan Provinsi Jawa Timur - Jalan Raya Juanda yang dilayani oleh 1 (satu) dokter umum, 1 (satu) dokter gigi dan 2 (dua) perawat. Poliklinik dibuka setiap hari pukul 08.00 sampai dengan pukul 15.00 WIB.

## Lapangan Tenis

Pegawai perlu menjaga kebugaran tubuhnya agar dapat bekerja optimal. Untuk memfasilitasi hal tersebut, Kantor BPK Perwakilan Provinsi Jawa Timur telah dilengkapi dengan lapangan tenis yang dapat dipergunakan oleh seluruh pegawai.



## Masjid Baitul Hasib

Dalam rangka menunjang kegiatan ibadah para pegawai, telah dibangun Masjid Baitul Hasib yang diresmikan oleh Ketua BPK RI saat itu, Hadi Poernomo, pada tanggal 16 November 2010 .



**BPK**

PERWAKILAN  
PROVINSI  
JAWA TIMUR

**2016**



# Bab II

## Profil Entitas Pemeriksaan



**BPK**PERWAKILAN  
PROVINSI  
JAWA TIMUR**2016**

# Wilayah Kerja

## SUBAUDITORAT JAWA TIMUR I



**Ibukota Provinsi** : Surabaya

**Gubernur** : Dr. H. Soekarwo, S.H., M.Hum.

**Alamat Kantor Kepala Daerah** : Jalan Pahlawan No. 110, Surabaya

**Telp / Fax Kepala Daerah** : (031) 3520044 / (031) 3533905

**Website** : <http://www.jatimprov.go.id>

**Ketua DPRD** : Abdul Halim Iskandar, M.Pd.

**Alamat Kantor DPRD** : Jl. Indrapura No. 1, Surabaya

**Telp/Fax Kantor DPRD** : (031) 3526130 / 3534731

**PROV. JAWA TIMUR**

Provinsi Jawa Timur secara geografis terletak di antara 111°0 Bujur Timur – 114°4' Bujur Timur dan 7°12' – 8°48' Lintang Selatan, dengan luas wilayah sebesar 47.963 km<sup>2</sup> yang meliputi dua bagian utama, yaitu Jawa Timur daratan dan Kepulauan Madura. Wilayah daratan Jawa Timur sebesar 88,70 % atau 42.541 km<sup>2</sup>, sementara Kepulauan Madura memiliki luas 11,30 % atau sebesar 5.422 km<sup>2</sup>. Secara administratif, Jawa Timur terbagi menjadi 29 kabupaten dan 9 kota, dengan Kota Surabaya sebagai ibukota provinsi. Ini menjadikan Jawa Timur sebagai provinsi dengan jumlah kabupaten/kota terbanyak di Indonesia.

Jawa Timur memiliki kesenian yang khas, antara lain Reog dan Ludruk. Selain itu, kebesaran Jawa Timur juga tercermin dari aneka ragam budayanya. Antara lain karapan sapi, pacuan sapi yang hanya ada di Madura.



### Daftar BUMD

- PT Bank Pembangunan Daerah Jawa Timur
- PT Jatim Nusa Usaha (d/h PT. Jatim Investment Management)
- PT. Jatim Grha Utama
- PT. Jatim Prasarana Utama
- PT. Jatim Krida Utama
- PT. Panca Wira Usaha Jawa Timur
- PT. Jamkrida Jatim
- PT. Petrogas Jatim Utama
- PD. Air Bersih Provinsi Jawa Timur
- Bank BPR Jatim Bank UMKM Jawa Timur



### Perkembangan Realisasi Pendapatan dan Belanja

Pendapatan (Rp.)		Belanja (Rp.)	
2014	2015	2014	2015
20.772.483.892.730,94	22.228.450.227.974,45	20.006.319.305.425,98	22.946.307.569.745,75

### Perkembangan Nilai Aset (Rp.)

2014	2015
25.914.348.383.925,13	26.958.068.256.119,11

### Perkembangan Opini Atas LKPD

Tahun Anggaran	Opini
2013	Wajar Tanpa Pengecualian dengan Paragraf Penjelas
2014	Wajar Dengan Pengecualian
2015	Wajar Tanpa Pengecualian





**KOTA SURABAYA**



**Daftar BUMD**

- PDAM Surya Sembada
- PD Pasar Surya
- PD Rumah Potong Hewan
- BPR Surya Artha Utama
- PT Surya Karsa Utama
- PD Taman Satwa KBS



**Walikota** : Dr. (H.C.) Ir. Tri Rismaharani, M.T.

**Alamat Kantor Kepala Daerah** : Jl. Taman Surya No. 1, Surabaya

**Telp / Fax Kepala Daerah** : (031) 5312144 psw 382, 383 / (031) 53220108

**Website** : <http://www.surabaya.go.id>

**Ketua DPRD** : Ir. H. Armuji, M.H.

**Alamat Kantor DPRD** : Jl. Yos Sudarso No. 18-22, Surabaya

**Telp/Fax Kantor DPRD** : (031) 5463546

Surabaya adalah ibu kota Provinsi Jawa Timur yang dikenal sebagai Kota Pahlawan. Secara geografis, terletak di 7°9' - 7°21' Lintang Selatan dan 112° 36' - 112° 54' Bujur Timur. Surabaya berbatasan dengan Selat Madura di utara dan timur, Kabupaten Sidoarjo di selatan, dan Kabupaten Gresik di barat. Secara administratif, Surabaya dibagi menjadi 160 kelurahan dan 31 kecamatan (yang terbagi ke dalam 5 wilayah).

**Perkembangan Realisasi Pendapatan dan Belanja**

Pendapatan (Rp.)		Belanja (Rp.)	
2014	2015	2014	2015
6.052.441.118.039,47	6.619.031.160.936,97	5.707.378.466.054,09	6.490.359.759.532,00

**Perkembangan Nilai Aset (Rp.)**

2014	2015
38.605.937.665.339,50	38.222.837.005.580,70

**Perkembangan Opini Atas LKPD**

Tahun Anggaran	Opini
2013	Wajar Tanpa Pengecualian dengan Paragraf Penjelas
2014	Wajar Tanpa Pengecualian dengan Paragraf Penjelas
2015	Wajar Tanpa Pengecualian



**KAB. SIDOARJO**



**Daftar BUMD**

- PDAM Delta Tirta
- PT BPR Delta Artha
- PD Aneka Usaha



**Bupati** : H. Saiful Ilah, S.H, M.Hum.

**Alamat Kantor Kepala Daerah** : Jl. Gubernur Suryo No. 1, Sidoarjo

**Telp / Fax Kepala Daerah** : (031) 8921945, 8965632 / (031) 8961439

**Website** : <http://www.sidoarjokab.go.id>

**Ketua DPRD** : H. Sulamul Hadi Nurmawan, S.Thi.

**Alamat Kantor DPRD** : Jl. Sultan Agung No. 39, Sidoarjo

**Telp/Fax Kantor DPRD** : (031) 8965217, 8921955

Secara geografis, Kabupaten Sidoarjo terletak antara 112,5° BT - 112,9° BT dan 7,3° LS - 7,5° LS. Sidoarjo merupakan kabupaten terkecil dan terpadat penduduknya di Jawa Timur dengan luas wilayah 63.438,534 ha atau 634,39 km<sup>2</sup>, diapit Kali Surabaya (32,5 km) dan Kali Porong (47 km). Wilayah Sidoarjo terbagi menjadi 18 kecamatan, 31 kelurahan, 322 desa.

**Perkembangan Realisasi Pendapatan dan Belanja**

Pendapatan (Rp.)		Belanja (Rp.)	
2014	2015	2014	2015
3.273,379,955,995.16	3.556.219.038.762,24	3.006.567.451.395,01	3.662.799.265.944,61

**Perkembangan Nilai Aset (Rp.)**

2014	2015
9.710.496.819.119,24	6.777.683.233.928,22

**Perkembangan Opini Atas LKPD**

Tahun Anggaran	Opini
2013	Wajar Tanpa Pengecualian dengan Paragraf Penjelas
2014	Wajar Tanpa Pengecualian dengan Paragraf Penjelas
2015	Wajar Tanpa Pengecualian



## KAB. GRESIK



### Daftar BUMD

- PDAM Tirta Dharma
- PD Bank Gresik
- PT Gresik Migas
- PT Gresik Samudra



**Bupati** : Dr. Ir. H. Sambari Halim Radianto, ST, M.Si  
**Alamat Kantor Kepala Daerah** : Jl DR. Wahidin Sudirohusodo No 245, Gresik  
**Telp / Fax Kepala Daerah** : (031) 3952830 ext 203 / (031) 3952820  
**Website** : <http://www.gresikkab.go.id>  
**Ketua DPRD** : Ir. H. Abdul Hamid  
**Alamat Kantor DPRD** : Jl KH Wahid Hasyim No. 5, Gresik  
**Telp/Fax Kantor DPRD** : (031) 3981794 / (031) 3984989

Luas wilayah Kabupaten Gresik adalah 1.191,25 km<sup>2</sup>, yang terbagi dalam 18 Kecamatan, 330 Desa dan 26 Kelurahan. Secara geografis, Gresik terletak antara 112° – 113° Bujur Timur dan 7° – 8° Lintang Selatan. Wilayah Gresik mencakup juga Bawean, sebuah pulau yang terkenal dengan Rusa Bawean dan keindahan pantainya.

### Perkembangan Realisasi Pendapatan dan Belanja

Pendapatan (Rp.)		Belanja (Rp.)	
2014	2015	2014	2015
2.206.389.315.225,47	2.436.173.613.495,03	2.172.823.818.644,31	2.529.213.281.777,17

### Perkembangan Nilai Aset (Rp.)

2014	2015
6.212.561.878.497,30	4.744.141.046.271,64

### Perkembangan Opini Atas LKPD

Tahun Anggaran	Opini
2013	Wajar Dengan Pengecualian
2014	Wajar Dengan Pengecualian
2015	Wajar Tanpa Pengecualian



**BPK**  
 PERWAKILAN  
 PROVINSI  
 JAWA TIMUR  
 2016



## KAB. SAMPANG



### Daftar BUMD

- PDAM Trunojoyo
- PT Geliat Sampang Mandiri
- PD Apotek Trunojoyo
- PT BPR Bakti Artha Sejahtera Sampang
- PT Sampang Mandiri Perkasa
- PT Sampang Sarana Shorebase



**Bupati** : Drs. Ahmad Fannan Hasib  
**Alamat Kantor Kepala Daerah** : Jl. Jamaluddin No. 1A, Sampang  
**Telp / Fax Kepala Daerah** : (0323) 324951  
**Website** : <http://www.sampangkab.go.id>  
**Ketua DPRD** : KH. Imam Ubaidillah, S.E.  
**Alamat Kantor DPRD** : Jl. Wijaya Kusuma No. 1 C, Sampang  
**Telp/Fax Kantor DPRD** : (0323) 325500

Kabupaten Sampang terletak ± 100 Km dari Surabaya dan dapat dicapai melalui Jembatan Suramadu kira-kira 1,5 jam atau dengan perjalanan laut kurang lebih 45 menit dilanjutkan dengan perjalanan darat ± 2 jam. Kabupaten ini terletak pada 113°08' hingga 113°39' Bujur Timur dan 06°05' hingga 07°13' Lintang Selatan. Luas wilayah Sampang yang mencapai 1.233,33 km<sup>2</sup> terbagi menjadi 14 kecamatan dan 186 desa/kelurahan.

### Perkembangan Realisasi Pendapatan dan Belanja

Pendapatan (Rp.)		Belanja (Rp.)	
2014	2015	2014	2015
1.364.735.643.011,87	1.736.766.622.299,45	1.273.260.757.435,00	1.704.171.539.547,48

### Perkembangan Nilai Aset (Rp.)

2014	2015
4.147.653.243.240,00	3.839.123.783.884,98

### Perkembangan Opini Atas LKPD

Tahun Anggaran	Opini
2013	Wajar Dengan Pengecualian
2014	Wajar Dengan Pengecualian
2015	Wajar Dengan Pengecualian



**KAB. SUMENEP**



**Daftar BUMD**

- PDAM Kab Sumenep
- PT Wira Usaha Sumekar
- PT BPRS Bhakti Sumekar
- PD. Sumekar (Apotek)
- PT. Sumekar Line (Pelayaran)



**Bupati** : Drs. KH A. Busyro Karim, M.Si.  
**Alamat Kantor Kepala Daerah** : Jl. Dr. Cipto No. 33, Sumenep  
**Telp / Fax Kepala Daerah** : (0328) 662010, 662610 / (0328) 663339  
**Website** : <http://www.sumenep.go.id>  
**Ketua DPRD** : H. Herman Dali Kusuma, M.H.  
**Alamat Kantor DPRD** : Jl. Trunojoyo No. 124, Sumenep  
**Telp/Fax Kantor DPRD** : (0328) 664344 / (0328) 662211

Kabupaten Sumenep yang berada di ujung timur Pulau Madura merupakan wilayah yang unik karena terdiri dari wilayah daratan dengan pulau yang tersebar berjumlah 126 pulau (berdasarkan hasil sinkronisasi Luas Wilayah Kabupaten Sumenep) yang terletak di antara 113°32'54"-116°16'48" Bujur Timur dan di antara 4°55' - 7°24' Lintang Selatan. Kabupaten Sumenep terdiri atas 27 kecamatan, yang dibagi lagi atas sejumlah 328 desa dan 4 kelurahan.

**Perkembangan Realisasi Pendapatan dan Belanja**

Pendapatan (Rp.)		Belanja (Rp.)	
2014	2015	2014	2015
1.647.362.227.719,71	1.952.700.349.515,34	1.607.328.844.636,22	1.958.131.572.633,24

**Perkembangan Nilai Aset (Rp.)**

2014	2015
3.321.728.558.719,16	2.469.662.915.636,78

**Perkembangan Opini Atas LKPD**

Tahun Anggaran	Opini
2013	Wajar Dengan Pengecualian
2014	Wajar Dengan Pengecualian
2015	Wajar Dengan Pengecualian



**KAB. BANGKALAN**



**Daftar BUMD**

- PDAM Sumber Pocong
- PD Sumber Daya
- PD BPR Kab. Bangkalan
- PT Bangkalan Hulu Energi
- PT Bangkalan Hilir Energi



**Bupati** : Muh. Makmun Ibnu Fuad  
**Alamat Kantor Kepala Daerah** : Jl. Soekarno Hatta No. 35, Bangkalan  
**Telp / Fax Kepala Daerah** : (031) 3095505 / (031) 3094179  
**Website** : <http://www.bangkalankab.go.id>  
**Ketua DPRD** : Imron Rosyadi, S.E., M.Si.  
**Alamat Kantor DPRD** : Jl. Soekarno Hatta No. 41, Bangkalan  
**Telp/Fax Kantor DPRD** : (031) 3099179

Kabupaten Bangkalan dengan luas wilayah 1.260,14 km<sup>2</sup> yang berada di bagian paling barat dari Pulau Madura terletak pada koordinat 112° 40'06" - 113° 08'04" Bujur Timur serta 6° 51'39" - 7° 11'39" Lintang Selatan. Kabupaten Bangkalan terdiri atas 18 kecamatan yang dibagi lagi atas sejumlah 273 desa dan 8 kelurahan. Pusat pemerintahannya berada di Kecamatan Bangkalan.

**Perkembangan Realisasi Pendapatan dan Belanja**

Pendapatan (Rp.)		Belanja (Rp.)	
2014	2015	2014	2015
1.643.100.601.431,28	1.787.701.828.638,43	1.563.613.835.058,42	1.838.357.542.932,99

**Perkembangan Nilai Aset (Rp.)**

2014	2015
2.685.688.713.330,75	3.087.230.879.122,89

**Perkembangan Opini Atas LKPD**

Tahun Anggaran	Opini
2013	Wajar Tanpa Pengecualian
2014	Wajar Dengan Pengecualian
2015	Wajar Dengan Pengecualian



## KAB. PAMEKASAN



### Daftar BUMD

- PDAM Kabupaten Pamekasan
- PT Aneka Usaha Mekasan Makmur



**Bupati** : Drs. H. Achmad Syafii Yasin, M.Si.  
**Alamat Kantor Kepala Daerah** : Jl. Pamong Praja No. 1, Pamekasan  
**Telp / Fax Kepala Daerah** : (0324) 321325 / (0324) 321331  
**Website** : <http://www.pamekasankab.go.id>  
**Ketua DPRD** : Halili Yasin  
**Alamat Kantor DPRD** : Jl. Kabupaten No. 107, Pamekasan  
**Telp/Fax Kantor DPRD** : (0324) 321326, 323859 / (0324) 321729

Secara astronomis, Kabupaten Pamekasan berada pada 6°51' – 7°31' Lintang Selatan dan 113°19' – 113°58' Bujur Timur. Luas wilayah Pamekasan adalah 732,85 km<sup>2</sup>, yang dibagi menjadi 13 kecamatan, 178 desa dan 11 kelurahan. Pusat pemerintahannya ada di Kecamatan Pamekasan.

### Perkembangan Realisasi Pendapatan dan Belanja

Pendapatan (Rp.)		Belanja (Rp.)	
2014	2015	2014	2015
1.527.493.494.940,97	1.681.794.669.633,19	1.383.026.462.476,00	1.597.359.072.452,00

### Perkembangan Nilai Aset (Rp.)

2014	2015
2.795.158.835.753,36	2.512.081.247.821,94

### Perkembangan Opini Atas LKPD

Tahun Anggaran	Opini
2013	Wajar Dengan Pengecualian
2014	Wajar Tanpa Pengecualian dengan Paragraf Penjelas
2015	Wajar Tanpa Pengecualian



**BPK**  
 PERWAKILAN  
 PROVINSI  
 JAWA TIMUR  
**2016**



## KAB. LAMONGAN



### Daftar BUMD

- PDAM Kabupaten Lamongan
- PD BPR Bank Daerah Kabupaten Lamongan
- PD Aneka Usaha Lamongan Jaya
- PD Pasar Lamongan



**Bupati** : H. Fadeli, S.H, M.M.  
**Alamat Kantor Kepala Daerah** : Jl. KH. Ahmad Dahlan No. 1, Lamongan  
**Telp / Fax Kepala Daerah** : (0322) 322001, 321481, 321002  
**Website** : <http://www.lamongankab.go.id>  
**Ketua DPRD** : H. Kaharudin, S.H.  
**Alamat Kantor DPRD** : Jl. Basuki Rahmad No. 43-49, Lamongan  
**Telp/Fax Kantor DPRD** : (0322) 317794 - 317798 / (0322) 321729

Secara geografis Kabupaten Lamongan terletak pada 6°51'54" – 7°23'06" Lintang Selatan dan 112°33'45" – 112°33'45" Bujur Timur. Kabupaten Lamongan memiliki luas wilayah sekitar 1.812,8 km<sup>2</sup> atau 3,78% dari luas wilayah Provinsi Jawa Timur. Secara administratif, Kabupaten Lamongan terbagi menjadi 27 kecamatan dan 476 desa.

### Perkembangan Realisasi Pendapatan dan Belanja

Pendapatan (Rp.)		Belanja (Rp.)	
2014	2015	2014	2015
1.969.782.922.682,81	2.436.090.963.266,96	1.911.179.319.921,09	2.405.520.045.496,14

### Perkembangan Nilai Aset (Rp.)

2014	2015
4.205.271.867.511,70	3.336.672.664.119,40

### Perkembangan Opini Atas LKPD

Tahun Anggaran	Opini
2013	Wajar Dengan Pengecualian
2014	Wajar Dengan Pengecualian
2015	Wajar Dengan Pengecualian



**BPK**

PERWAKILAN  
PROVINSI  
JAWA TIMUR

**2016**

## SUBAUDITORAT JAWA TIMUR II



### KOTA MOJOKERTO



#### Daftar BUMD

- PDAM Maja Tirta
- PT. Bank Pembiayaan Rakyat Syariah (BPRS)



**Walikota** : Drs. H. Mas'ud Yunus

**Alamat Kantor Kepala Daerah** : Jl. Gajah Mada No. 145, Kota Mojokerto

**Telp / Fax Kepala Daerah** : (0321) 321747 / (0321) 327020, 321747, 327373

**Website** : <http://www.mojokertokota.go.id>

**Ketua DPRD** : Yunus Suprayitno, S.H.

**Alamat Kantor DPRD** : Jl. Gajah Mada No. 145, Kota Mojokerto

**Telp/Fax Kantor DPRD** : (0321) 394713 / (0321) 321757

Secara geografis, wilayah Kota Mojokerto berada di antara 7°33' LS dan 122°28' BT. Kota ini terletak 50 km barat daya Surabaya. Mojokerto merupakan kota dengan luas wilayah terkecil di Jawa Timur dan seluruh wilayahnya berbatasan dengan Kabupaten Mojokerto. Wilayahnya sendiri terbagi menjadi tiga kecamatan.

#### Perkembangan Realisasi Pendapatan dan Belanja

Pendapatan (Rp.)		Belanja (Rp.)	
2014	2015	2014	2015
689.559.351.472,80	717.544.079.472,41	631.527.309.437,86	706.327.513.032,70

#### Perkembangan Nilai Aset (Rp.)

2014	2015
1.899.306.687.095,59	1.626.988.264.379,60

#### Perkembangan Opini Atas LKPD

Tahun Anggaran	Opini
2013	Wajar Dengan Pengecualian
2014	Wajar Tanpa Pengecualian dengan Paragraf Penjelas
2015	Wajar Tanpa Pengecualian



### KAB. MOJOKERTO



#### Daftar BUMD

- PDAM Djoebel Tirta
- PD BPR Majatama
- PT Ridhatama Bangun Usaha



**Bupati** : H. Mustofa Kamal Pasa, S.E.

**Alamat Kantor Kepala Daerah** : Jl. Jend. Ahmad Yani No. 16, Mojokerto

**Telp / Fax Kepala Daerah** : (0321) 321946 / (0321) 327373

**Website** : <http://www.mojokertokab.go.id>

**Ketua DPRD** : H. Ismail Pribadi, S.E.

**Alamat Kantor DPRD** : Jl. Jend. Ahmad Yani No. 16, Mojokerto

**Telp/Fax Kantor DPRD** : (0321) 322814 / 328788

Kabupaten Mojokerto merupakan salah satu kabupaten di Provinsi Jawa Timur, dengan luas wilayah seluruhnya adalah 969,360 Km<sup>2</sup>. Secara geografis wilayah Kabupaten Mojokerto terletak antara 111°20'13" – 111°40'47" Bujur Timur dan antara 7°18'35" – 7°47" Lintang Selatan. Kabupaten Mojokerto terdiri atas 18 Kecamatan, 299 Desa dan 5 Kelurahan.

#### Perkembangan Realisasi Pendapatan dan Belanja

Pendapatan (Rp.)		Belanja (Rp.)	
2014	2015	2014	2015
1.894.423.212.191,11	2.118.171.111.163,31	1.599.556.181.516,94	1.890.617.276.578,00

#### Perkembangan Nilai Aset (Rp.)

2014	2015
5.337.701.540.672,04	5.221.795.812.651,05

#### Perkembangan Opini Atas LKPD

Tahun Anggaran	Opini
2013	Tidak Wajar
2014	Wajar Tanpa Pengecualian dengan Paragraf Penjelas
2015	Wajar Tanpa Pengecualian



## KAB. JOMBANG



### Daftar BUMD

- PDAM Jombang
- PD BPR Bank Jombang
- PD Aneka Usaha Seger
- PD Perkebunan Pangklungan



**Bupati** : Drs. Ec. H. Nyono Suharli W.  
**Alamat Kantor Kepala Daerah** : Jl. Alun-alun No. 1, Jombang  
**Telp / Fax Kepala Daerah** : (0321) 861556 / (0321) 861556  
**Website** : <http://www.jombangkab.go.id>  
**Ketua DPRD** : Drs. Joko Triono  
**Alamat Kantor DPRD** : Jl. KH. Wahid Hasyim No. 10, Jombang  
**Telp/Fax Kantor DPRD** : (0321) 866024-28 / (0321) 873685

Kabupaten Jombang mempunyai letak geografi antara : 5°20' – 5°30' Bujur Timur dan antara : 7°20' dan 7°45' Lintang Selatan dengan luas wilayah 115.950 Ha (1.159,5 Km<sup>2</sup>). Administrasi pemerintahan terdiri dari 21 Kecamatan dan 301 desa, serta 5 kelurahan.

### Perkembangan Realisasi Pendapatan dan Belanja

Pendapatan (Rp.)		Belanja (Rp.)	
2014	2015	2014	2015
1.905.860.371.275,38	2.151.287.874.052,96	1.780.114.993.045,15	2.164.953.026.633,20

### Perkembangan Nilai Aset (Rp.)

2014	2015
4.525.648.017.776,69	2.451.264.262.296,02

### Perkembangan Opini Atas LKPD

Tahun Anggaran	Opini
2013	Wajar Tanpa Pengecualian dengan Paragraf Penjelas
2014	Wajar Tanpa Pengecualian dengan Paragraf Penjelas
2015	Wajar Tanpa Pengecualian



**BPK**  
 PERWAKILAN  
 PROVINSI  
 JAWA TIMUR  
 2016



## KAB. TUBAN



### Daftar BUMD

- PDAM Kabupaten Tuban
- PD Aneka Tambang (PDAT)



**Bupati** : H. Fathul Huda  
**Alamat Kantor Kepala Daerah** : Jl. R.A. Kartini No. 2, Tuban  
**Telp / Fax Kepala Daerah** : (0356) 323257 / (0356) 323091, 323916  
**Website** : <http://www.tubankab.go.id>  
**Ketua DPRD** : Miyadi, S.Ag., M.M.  
**Alamat Kantor DPRD** : Jl. Teuku Umar No 1, Tuban  
**Telp/Fax Kantor DPRD** : (0356) 322234 / (0356) 322234, 329895

Kabupaten Tuban memiliki luas wilayah 1.904,70 km<sup>2</sup> yang terbagi dalam 20 Kecamatan. Secara geografis, wilayah Kabupaten Tuban terletak antara 111° 30' sampai 112° 35' BT dan 6° 40' sampai 7° 18' LS.

### Perkembangan Realisasi Pendapatan dan Belanja

Pendapatan (Rp.)		Belanja (Rp.)	
2014	2015	2014	2015
1.823.513.656.640,40	2.017.855.147.213,16	1.689.069.984.372,23	1.786.221.913.372,18

### Perkembangan Nilai Aset (Rp.)

2014	2015
4.979.419.367.250,36	4.465.044.292.476,36

### Perkembangan Opini Atas LKPD

Tahun Anggaran	Opini
2013	Wajar Dengan Pengecualian
2014	Wajar Dengan Pengecualian
2015	Wajar Tanpa Pengecualian



**KAB. BOJONEGORO**



**Daftar BUMD**

- PDAM Bojonegoro
- PD Apotik Sido Waras
- PD Pasar Bojonegoro
- PT Bojonegoro Bangun Sarana
- PD BPR Bojonegoro
- PT Asri Dharma Sejahtera
- PT Griya Dharma Kusuma



**Bupati** : Drs. H. Suyoto, M.Si  
**Alamat Kantor Kepala Daerah** : Jl. Mas Tumapel No. 4, Bojonegoro  
**Telp / Fax Kepala Daerah** : (0353) 882378, 881445 / (0353) 880156  
**Website** : <http://www.bojonegorokab.go.id>  
**Ketua DPRD** : Mitro'atin, S.Pd.  
**Alamat Kantor DPRD** : Jl. Trunojoyo No. 12, Bojonegoro  
**Telp/Fax Kantor DPRD** : (0353) 881745 / (0353) 881934

Kabupaten Bojonegoro terletak pada 111° 25' hingga 112° 09' Bujur Timur dan 6° 59' hingga 7° 37' Lintang Selatan. Wilayah Kabupaten Bojonegoro memiliki luas 230.706 Ha dan terbagi menjadi 28 kecamatan, yang dibagi lagi menjadi 419 desa dan 11 kelurahan. Bagian barat Bojonegoro (perbatasan dengan Jawa Tengah) merupakan bagian dari Blok Cepu, salah satu sumber deposit minyak bumi terbesar di Indonesia.

**Perkembangan Realisasi Pendapatan dan Belanja**

Pendapatan (Rp.)		Belanja (Rp.)	
2014	2015	2014	2015
2.517.680.283.550,15	2.898.769.750.253,93	2.416.229.249.525,76	2.844.471.915.138,95

**Perkembangan Nilai Aset (Rp.)**

2014	2015
5.282.313.401.092,42	3.647.323.570.257,03

**Perkembangan Opini Atas LKPD**

Tahun Anggaran	Opini
2013	Wajar Dengan Pengecualian
2014	Wajar Tanpa Pengecualian dengan Paragraf Penjelas
2015	Wajar Tanpa Pengecualian



**KOTA MADIUN**



**Daftar BUMD**

- PDAM Tirta Taman Sari
- PD BPR Bank Daerah Kota Madiun
- PD Aneka Usaha



**Walikota** : H. Bambang Irianto, S.H., M.M.  
**Alamat Kantor Kepala Daerah** : Jl. Pahlawan No. 37, Madiun  
**Telp / Fax Kepala Daerah** : (0351) 462756 / (0351) 457331  
**Website** : <http://www.madiunkota.go.id>  
**Ketua DPRD** : Drs. Istono, M.Pd.  
**Alamat Kantor DPRD** : Jl. Perintis Kemerdekaan No. 32, Madiun  
**Telp/Fax Kantor DPRD** : (0351) 454588 / (0351) 493422

Secara geografis, Kota Madiun terletak pada 111° BT – 112° BT dan 7° LS – 8° LS. Wilayah Kota Madiun mempunyai luas 33,23 Km<sup>2</sup> dan terbagi menjadi 3 (tiga) kecamatan yaitu Kecamatan Manguharjo, Kecamatan Taman, dan Kecamatan Kartoharjo. Masing-masing kecamatan tersebut terdiri atas 9 kelurahan sehingga total terdapat 27 kelurahan di Kota Madiun.

**Perkembangan Realisasi Pendapatan dan Belanja**

Pendapatan (Rp.)		Belanja (Rp.)	
2014	2015	2014	2015
938.517.341.039,39	973.919.348.172,28	853.473.318.173,68	877.219.888.407,48

**Perkembangan Nilai Aset (Rp.)**

2014	2015
2.245.986.602.424,20	1.788.582.503.618,64

**Perkembangan Opini Atas LKPD**

Tahun Anggaran	Opini
2013	Wajar Dengan Pengecualian
2014	Wajar Tanpa Pengecualian dengan Paragraf Penjelas
2015	Wajar Tanpa Pengecualian



### KAB. MADIUN



#### Daftar BUMD

- PDAM Kabupaten Madiun
- PD BPR Kabupaten Madiun
- PD Apotek Caruban
- PD Obyek Wisata Umbul



**Bupati** : H. Muhtarom, S.Sos.  
**Alamat Kantor Kepala Daerah** : Jl. Alun-Alun Utara No. 4, Madiun  
**Telp / Fax Kepala Daerah** : (0351) 457331 / (0351) 464694  
**Website** : <http://www.madiunkab.go.id>  
**Ketua DPRD** : Drs. Djoko Setijono  
**Alamat Kantor DPRD** : Jl. Madiun-Surabaya Km.18 Caruban, Madiun  
**Telp/Fax Kantor DPRD** : (0351) 387203 / (0351) 387626

Kabupaten Madiun memiliki luas wilayah 1.010,86 Km<sup>2</sup> atau 101.086 Ha. Secara administratif, pemerintahan Kabupaten Madiun terbagi ke dalam 15 Kecamatan, 8 Kelurahan, dan 198 Desa. Secara astronomis, Kabupaten Madiun terletak pada posisi 7°12'-7°48'30" Lintang Selatan dan 111°25'45"-111°51" Bujur Timur .

#### Perkembangan Realisasi Pendapatan dan Belanja

Pendapatan (Rp.)		Belanja (Rp.)	
2014	2015	2014	2015
1.386.252.157.501,60	1.622.962.461.463,79	1.252.521.290.441,81	1.423.096.021.535,72

#### Perkembangan Nilai Aset (Rp.)

2014	2015
5.575.416.729.767,47	3.659.535.328.306,91

#### Perkembangan Opini Atas LKPD

Tahun Anggaran	Opini
2013	Wajar Tanpa Pengecualian dengan Paragraf Penjelas
2014	Wajar Tanpa Pengecualian dengan Paragraf Penjelas
2015	Wajar Tanpa Pengecualian



**BPK**  
 PERWAKILAN  
 PROVINSI  
 JAWA TIMUR

# 2016



### KAB. PONOROGO



#### Daftar BUMD

- PDAM Kab. Ponorogo
- PD Pertambangan Sari Gunung
- PD Badan Kredit Pasar Kabupaten Ponorogo



**Bupati** : Drs. H. Ipong Muchlissoni  
**Alamat Kantor Kepala Daerah** : Jl. Aloon-Aloon Utara No. 9, Ponorogo  
**Telp / Fax Kepala Daerah** : (0352) 489307 / (0352) 489307  
**Website** : <http://www.ponorogo.go.id>  
**Ketua DPRD** : H. Ali Mufthi, S.Ag.  
**Alamat Kantor DPRD** : Jl. Aloon-Aloon Timur No. 29, Ponorogo  
**Telp/Fax Kantor DPRD** : (0352) 483864 / (0352) 483262

Kabupaten Ponorogo dikenal dengan julukan Kota Reog atau Bumi Reog karena daerah ini merupakan daerah asal dari kesenian Reog. Kabupaten Ponorogo mempunyai luas 1.371,78 km<sup>2</sup> yang terletak antara 111° 17' – 111° 52' Bujur Timur dan 7° 49' – 8° 20' Lintang Selatan. Secara administratif, wilayah Ponorogo terbagi menjadi 21 kecamatan, 279 desa dan 26 kelurahan.

#### Perkembangan Realisasi Pendapatan dan Belanja

Pendapatan (Rp.)		Belanja (Rp.)	
2014	2015	2014	2015
1.704.809.253.588,94	1.866.869.447.087,82	1.534.140.245.996,00	1.688.021.600.792,86

#### Perkembangan Nilai Aset (Rp.)

2014	2015
3.148.789.266.894,24	2.097.142.822.965,14

#### Perkembangan Opini Atas LKPD

Tahun Anggaran	Opini
2013	Wajar Tanpa Pengecualian dengan Paragraf Penjelas
2014	Wajar Tanpa Pengecualian dengan Paragraf Penjelas
2015	Wajar Tanpa Pengecualian





**KAB. NGAWI**



**Daftar BUMD**

- PDAM Kabupaten Ngawi
- PD Sumber Bhakti



**Bupati** : Ir. H. Budi Sulistyono  
**Alamat Kantor Kepala Daerah** : Jl. Teuku Umar No. 12, Ngawi  
**Telp / Fax Kepala Daerah** : (0351) 749001, 749002 / (0351) 746843  
**Website** : <http://www.ngawikab.go.id>  
**Ketua DPRD** : Dwi Rianto Jatmiko, S.H., M.Si.  
**Alamat Kantor DPRD** : Jalan Jaksa Agung Suprpto, Ngawi  
**Telp/Fax Kantor DPRD** : (0351) 747637 / (0351) 744275

Luas wilayah Kabupaten Ngawi adalah 1.298,58 Km<sup>2</sup>, dan terdiri atas 19 kecamatan dan 217 desa, dengan 4 dari 217 desa tersebut adalah kelurahan. Secara geografis, Kabupaten Ngawi terletak pada posisi 7°21'-7°31' Lintang Selatan dan 110°10'-111°40' Bujur Timur. Kabupaten Ngawi memiliki banyak sungai. Ada 2 sungai besar yang melewati Ngawi, yaitu sungai Bengawan Solo dan Sungai Madiun.

**Perkembangan Realisasi Pendapatan dan Belanja**

Pendapatan (Rp.)		Belanja (Rp.)	
2014	2015	2014	2015
1.684.599.358.255,36	1.912.183.743.923,40	1.585.266.460.835,75	1.836.690.671.904,77

**Perkembangan Nilai Aset (Rp.)**

2014	2015
2.870.053.422.563,19	2.534.246.704.367,23

**Perkembangan Opini Atas LKPD**

Tahun Anggaran	Opini
2013	Wajar Tanpa Pengecualian dengan Paragraf Penjelas
2014	Wajar Tanpa Pengecualian dengan Paragraf Penjelas
2015	Wajar Tanpa Pengecualian



**KAB. MAGETAN**



**Daftar BUMD**

- PDAM Lawu Tirta
- PT. Bank Syariah Magetan



**Bupati** : Drs. H. Sumantri, M.M.  
**Alamat Kantor Kepala Daerah** : Jl. Basuki Rahmat Selatan No. 1, Magetan  
**Telp / Fax Kepala Daerah** : (0351) 895001, 894797 Ext 223 / 894619  
**Website** : <http://www.magetankab.go.id>  
**Ketua DPRD** : Joko Suyono, S.Sos.  
**Alamat Kantor DPRD** : Jl. Palawan No. 1, Magetan  
**Telp/Fax Kantor DPRD** : (0351) 895280 / (0351) 896401

Kabupaten Magetan terletak di 7° 38' 30" Lintang Selatan dan 111° 20' 30" Bujur Timur. Luas wilayah Kabupaten Magetan adalah 688,85 Km<sup>2</sup>. Magetan terbagi menjadi 18 kecamatan, 208 desa, dan 28 kelurahan. Di daerah ini terdapat Telaga Sarangan (1.000 mdpl), yang berada di jalur wisata Magetan-Sarangan-Tawangmangu-Karanganyar.

**Perkembangan Realisasi Pendapatan dan Belanja**

Pendapatan (Rp.)		Belanja (Rp.)	
2014	2015	2014	2015
1.471.812.527.966,69	1.544.927.313.562,30	1.378.803.787.285,00	1.589.421.037.874,09

**Perkembangan Nilai Aset (Rp.)**

2014	2015
3.065.105.677.703,69	1.695.462.075.281,58

**Perkembangan Opini Atas LKPD**

Tahun Anggaran	Opini
2013	Wajar Dengan Pengecualian
2014	Wajar Tanpa Pengecualian dengan Paragraf Penjelas
2015	Wajar Tanpa Pengecualian



## KAB. PACITAN



### Daftar BUMD

- PDAM Kabupaten Pacitan
- PD Aneka Usaha



**Bupati** : Drs. Indartato, M.M.  
**Alamat Kantor Kepala Daerah** : Jl. Jaksa Agung Suprpto No. 8, Pacitan  
**Telp / Fax Kepala Daerah** : (0357) 881032 / (0357) 881575  
**Website** : <http://www.pacitankab.go.id>  
**Ketua DPRD** : Ronny Wahyono  
**Alamat Kantor DPRD** : Jl. A. Yani No. 22, Pacitan  
**Telp/Fax Kantor DPRD** : (0357) 881018

Kabupaten Pacitan dijuluki Kota Seribu Goa dan dikenal memiliki gua-gua yang indah. Secara astronomis, Kabupaten Pacitan berada pada 110° 55' – 111° 25' Bujur Timur dan 7° 55' – 8° 17' Lintang Selatan. Luas wilayah Pacitan adalah 1.389,87 km<sup>2</sup>, yang dibagi menjadi 12 kecamatan. Sebagian besar wilayahnya berupa pegunungan kapur, yakni bagian dari rangkaian Pegunungan Kidul.

### Perkembangan Realisasi Pendapatan dan Belanja

Pendapatan (Rp.)		Belanja (Rp.)	
2014	2015	2014	2015
1.260.505.396.063,59	1.426.596.968.332,80	1.202.651.576.765,69	1.408.458.278.765,44

### Perkembangan Nilai Aset (Rp.)

2014	2015
1.752.626.886.070,77	1.858.482.700.749,08

### Perkembangan Opini Atas LKPD

Tahun Anggaran	Opini
2013	Wajar Tanpa Pengecualian dengan Paragraf Penjelas
2014	Wajar Tanpa Pengecualian
2015	Wajar Tanpa Pengecualian

## SUBAUDITORAT JAWA TIMUR III



## KOTA KEDIRI



### Daftar BUMD

- PDAM Kota Kediri
- PD BPR Kota Kediri
- PD Pasar Kota Kediri



**Walikota** : Abdullah Abu Bakar, S.E.  
**Alamat Kantor Kepala Daerah** : Jl. Jend. Basuki Rachmat No. 15, Kediri  
**Telp / Fax Kepala Daerah** : (0354) 682885 / (0354) 682885  
**Website** : <http://www.kedirikota.go.id>  
**Ketua DPRD** : Kholifi Yunon  
**Alamat Kantor DPRD** : Jl. Mayor Bismo No. 21, Kediri  
**Telp/Fax Kantor DPRD** : (0354) 683522 / (0354) 695444

Kota Kediri adalah kota terbesar ketiga di Provinsi Jawa Timur setelah Surabaya dan Malang. Secara geografis, Kota Kediri terletak di antara 111,05°-112,03° Bujur Timur dan 7,45° – 7,55° Lintang Selatan dengan luas 63,404 Km<sup>2</sup>. Secara administratif, Kota Kediri terbagi menjadi 3 wilayah kecamatan dan 46 kelurahan.

### Perkembangan Realisasi Pendapatan dan Belanja

Pendapatan (Rp.)		Belanja (Rp.)	
2014	2015	2014	2015
1.190.617.578.862,15	1.227.985.595.702,59	979.743.351.877,89	1.120.702.813.857,83

### Perkembangan Nilai Aset (Rp.)

2014	2015
3.214.930.523.702,42	2.985.129.970.554,30

### Perkembangan Opini Atas LKPD

Tahun Anggaran	Opini
2013	Wajar Dengan Pengecualian
2014	Wajar Tanpa Pengecualian dengan Paragraf Penjelas
2015	Wajar Tanpa Pengecualian



**BPK**  
 PERWAKILAN  
 PROVINSI  
 JAWA TIMUR

**2016**



**KAB. KEDIRI**



**Daftar BUMD**

- PDAM Kabupaten Kediri
- PD Perkebunan Margomulyo
- PD Canda Bhirawa
- PT BPR Kabupaten Kediri



**Bupati** : dr. Hj. Haryanti Sutrisno  
**Alamat Kantor Kepala Daerah** : Jl. Soekarno Hatta No.1, Kediri  
**Telp / Fax Kepala Daerah** : (0354) 687945 / (0354) 686812  
**Website** : <http://www.kedirikab.go.id>  
**Ketua DPRD** : H. Sulkani  
**Alamat Kantor DPRD** : Jl. Soekarno Hatta No.1, Kediri  
**Telp/Fax Kantor DPRD** : (0354) 695883

Posisi geografi Kabupaten Kediri terletak antara 111°47' 05" sampai 112°18'20" Bujur Timur dan 7°36'12" sampai 8° 0' 32" Lintang Selatan. Kondisi topografi terdiri dari dataran rendah dan pegunungan yang dilalui aliran Sungai Brantas yang membelah dari selatan ke utara. Secara keseluruhan luas wilayahnya sekitar 1.386,05 Km<sup>2</sup> atau sekitar 5%, dari luas wilayah Provinsi Jawa Timur, dan terbagi menjadi 26 kecamatan.

**Perkembangan Realisasi Pendapatan dan Belanja**

Pendapatan (Rp.)		Belanja (Rp.)	
2014	2015	2014	2015
2.065.936.833.905,17	2.317.562.354.064,69	1.826.897.142.025,39	1.970.267.120.823,82

**Perkembangan Nilai Aset (Rp.)**

2014	2015
3.814.717.596.174,19	3.408.175.078.996,09

**Perkembangan Opini Atas LKPD**

Tahun Anggaran	Opini
2013	Wajar Dengan Pengecualian
2014	Wajar Dengan Pengecualian
2015	Wajar Dengan Pengecualian



**KAB. TRENGGALEK**



**Daftar BUMD**

- PDAM Kab. Trenggalek
- PD Aneka Usaha
- PT BPR Jwalita Trenggalek
- PT BPR Bangkit Prima Sejahtera



**Bupati** : Dr. Emil Elestianto Dardak, M.Sc.  
**Alamat Kantor Kepala Daerah** : Jl. Pemuda No. 01, Trenggalek  
**Telp / Fax Kepala Daerah** : (0355) 791222 / (0355) 792275  
**Website** : <http://www.trenggalekkab.go.id>  
**Ketua DPRD** : Samsul Anam, S.H., M.M., M.H.  
**Alamat Kantor DPRD** : Jl. Pemuda No. 01, Trenggalek  
**Telp/Fax Kantor DPRD** : (0355) 791354

Kabupaten Trenggalek terletak pada koordinat 111° 24' hingga 112° 11' bujur timur dan 7° 63' hingga 8° 34' lintang selatan. Wilayah Trenggalek memiliki luas 126.140 Ha (1.261,40 Km<sup>2</sup>). Sedangkan luas laut 4 mil dari daratan adalah 711,68 km. Secara administratif, Kabupaten Trenggalek terbagi menjadi 14 Kecamatan dan 157 desa.

**Perkembangan Realisasi Pendapatan dan Belanja**

Pendapatan (Rp.)		Belanja (Rp.)	
2014	2015	2014	2015
1.498.350.369.380,87	1.545.252.147.339,82	1.309.095.846.027,40	1.405.928.186.818,22

**Perkembangan Nilai Aset (Rp.)**

2014	2015
2.408.143.321.281,48	1.881.551.491.067,61

**Perkembangan Opini Atas LKPD**

Tahun Anggaran	Opini
2013	Wajar Dengan Pengecualian
2014	Wajar Dengan Pengecualian
2015	Wajar Dengan Pengecualian



### KAB. TULUNGAGUNG



#### Daftar BUMD

- PDAM Tirta Cahya Agung
- PD BPR Bank Daerah Tulungagung
- PD Aneka Usaha



**Bupati** : Syahri Mulyo, S.E., M.Si.  
**Alamat Kantor Kepala Daerah** : Jl. A. Yani Timur No. 37, Tulungagung  
**Telp / Fax Kepala Daerah** : (0355) 321260 / (0355) 321260  
**Website** : <http://www.tulungagung.go.id>  
**Ketua DPRD** : Supriyono, S.E., M.Si.  
**Alamat Kantor DPRD** : Jl. RA Kartini No. 17, Tulungagung  
**Telp/Fax Kantor DPRD** : (0355) 321145 / (0355) 321145

Kabupaten Tulungagung terkenal sebagai satu dari beberapa daerah penghasil marmer terbesar di Indonesia. Secara administratif, Tulungagung dibagi menjadi 19 Kecamatan, 257 Desa dan 14 Kelurahan. Secara geografis, Kabupaten Tulungagung terletak antara 111°43' – 112°07' Bujur Timur dan 7°51 – 8°18' Lintang Selatan, serta memiliki luas wilayah 1.055,65 km<sup>2</sup> (105.565 Ha).

#### Perkembangan Realisasi Pendapatan dan Belanja

Pendapatan (Rp.)		Belanja (Rp.)	
2014	2015	2014	2015
2.114.558.431.869,22	2.369.737.223.681,74	2.046.805.679.449,57	2.317.348.434.617,34

#### Perkembangan Nilai Aset (Rp.)

2014	2015
2.567.868.858.413,09	2.271.304.074.849,20

#### Perkembangan Opini Atas LKPD

Tahun Anggaran	Opini
2013	Wajar Tanpa Pengecualian dengan Paragraf Penjelas
2014	Wajar Tanpa Pengecualian dengan Paragraf Penjelas
2015	Wajar Tanpa Pengecualian



**BPK**  
 PERWAKILAN  
 PROVINSI  
 JAWA TIMUR  
**2016**



### KAB. NGANJUK



#### Daftar BUMD

- PDAM Kabupaten Nganjuk
- PD Aneka Usaha
- PT BPR Anjuk Ladang



**Bupati** : Drs. H. Taufiqurrahman  
**Alamat Kantor Kepala Daerah** : Jl. Jend. Basuki Rachmat No.1, Nganjuk  
**Telp / Fax Kepala Daerah** : (0358) 321746 / (0358) 323388  
**Website** : <http://www.nganjukkab.go.id>  
**Ketua DPRD** : Drs. Puji Santoso  
**Alamat Kantor DPRD** : Jl. Gatot Subroto, Nganjuk  
**Telp/Fax Kantor DPRD** : (0358) 322873

Kabupaten Nganjuk terletak pada 111°05' hingga 112°13' Bujur Timur dan 7°20' hingga 7°59' Lintang Selatan. Luas Kabupaten Nganjuk adalah sekitar ± 122.433 Km<sup>2</sup> yang terbagi menjadi 20 kecamatan dan 284 desa/kelurahan. Kabupaten Nganjuk juga dikenal dengan julukan Kota Angin.

#### Perkembangan Realisasi Pendapatan dan Belanja

Pendapatan (Rp.)		Belanja (Rp.)	
2014	2015	2014	2015
1.827.609.658.045,74	2.017.545.802.497,95	1.637.400.219.921,56	1.790.498.635.904,27

#### Perkembangan Nilai Aset (Rp.)

2014	2015
2.147.663.626.965,45	2.391.714.519.165,20

#### Perkembangan Opini Atas LKPD

Tahun Anggaran	Opini
2013	Wajar Tanpa Pengecualian dengan Paragraf Penjelas
2014	Wajar Tanpa Pengecualian dengan Paragraf Penjelas
2015	Wajar Tanpa Pengecualian



**KOTA BLITAR**



**Daftar BUMD**

- PDAM Kota Blitar
- PT BPR Artha Praja



**Walikota** : Muhammad Samanhudi Anwar, S.H., M.M.  
**Alamat Kantor Kepala Daerah** : Jl. Merdeka No. 105, Blitar  
**Telp / Fax Kepala Daerah** : (0342) 801496 / (0342) 805495  
**Website** : <http://www.blitarkota.go.id>  
**Ketua DPRD** : Glebot Catur Arianto, S.H.  
**Alamat Kantor DPRD** : Jl. Aru No. 26, Blitar  
**Telp/Fax Kantor DPRD** : (0342) 800714

Kota Blitar merupakan salah satu daerah di wilayah Provinsi Jawa Timur yang secara geografis terletak pada koordinat 112°14' – 112° 28' Bujur Timur dan 8° 2' – 8°10' Lintang Selatan. Kota Blitar merupakan wilayah terkecil kedua di Provinsi Jawa Timur setelah Kota Mojokerto. Kota Blitar dengan luas wilayah kurang lebih 32,58 km<sup>2</sup> terbagi habis menjadi 21 kelurahan dan tiga kecamatan.

**Perkembangan Realisasi Pendapatan dan Belanja**

Pendapatan (Rp.)		Belanja (Rp.)	
2014	2015	2014	2015
703.295.836.804,34	769.743.723.207,97	659.079.331.972,57	782.148.792.596,66

**Perkembangan Nilai Aset (Rp.)**

2014	2015
1.995.428.753.442,04	2.090.348.165.137,97

**Perkembangan Opini Atas LKPD**

Tahun Anggaran	Opini
2013	Wajar Tanpa Pengecualian dengan Paragraf Penjelas
2014	Wajar Tanpa Pengecualian dengan Paragraf Penjelas
2015	Wajar Tanpa Pengecualian



**KAB. BLITAR**



**Daftar BUMD**

- PDAM Tirta Penataran
- PD Aneka Usaha Savitri Indah
- PT BPR Hambangun Artha Selaras



**Bupati** : Drs. H. Rijanto, M.M.  
**Alamat Kantor Kepala Daerah** : Jl. Soedanco Supriyadi No. 17, Blitar  
**Telp / Fax Kepala Daerah** : (0342) 801331 / (0342) 801331  
**Website** : <http://www.blitarkab.go.id>  
**Ketua DPRD** : Suwito  
**Alamat Kantor DPRD** : Jl. Kota Baru No. 10 Kanigoro, Blitar  
**Telp/Fax Kantor DPRD** : (0342) 801245 / (0342) 813467

Kabupaten Blitar merupakan salah satu daerah di Provinsi Jawa Timur yang secara geografis terletak pada 111° 25' – 112° 20' BT dan 7° 57' – 8° 9'51 LS. Kabupaten Blitar terbagi menjadi 22 kecamatan, 220 desa, dan 28 kelurahan. Apabila diukur dari atas permukaan laut, maka Kabupaten Blitar mempunyai ketinggian ± 167 meter dan luas 1.588,79 km<sup>2</sup>.

**Perkembangan Realisasi Pendapatan dan Belanja**

Pendapatan (Rp.)		Belanja (Rp.)	
2014	2015	2014	2015
1.927.712.093.449,89	2.121.588.164.366,99	1.803.200.913.471,44	2.072.628.708.227,98

**Perkembangan Nilai Aset (Rp.)**

2014	2015
2.800.372.497.717,37	2.933.836.151.657,24

**Perkembangan Opini Atas LKPD**

Tahun Anggaran	Opini
2013	Wajar Dengan Pengecualian
2014	Wajar Dengan Pengecualian
2015	Wajar Dengan Pengecualian



## KOTA MALANG



### Daftar BUMD

- PDAM Kota Malang
- PD BPR Tugu Artha
- PD Rumah Pematangan Hewan



**Walikota** : H. Mochamad Anton  
**Alamat Kantor Kepala Daerah** : Jl. Tugu No. 1, Malang  
**Telp / Fax Kepala Daerah** : (0341) 362704, 325644 / (0341) 362704  
**Website** : <http://www.malangkota.go.id>  
**Ketua DPRD** : Moch. Arief Wicaksono, S.T.  
**Alamat Kantor DPRD** : Jl. Tugu No. 1 A, Malang  
**Telp/Fax Kantor DPRD** : (0341) 325617 / (0341) 362602

Kota Malang terletak pada 112,06° – 112,07° Bujur Timur dan 7,06° – 8,02° Lintang Selatan. Kota Malang merupakan kota terbesar kedua di Jawa Timur setelah Surabaya. Kota Malang memiliki luas 110,06 Km<sup>2</sup> dan terbagi menjadi 5 Kecamatan dan 57 Kelurahan.

### Perkembangan Realisasi Pendapatan dan Belanja

Pendapatan (Rp.)		Belanja (Rp.)	
2014	2015	2014	2015
1.764.864.689.655,03	1.829.072.689.718,02	1.602.999.850.132,14	1.803.420.540.918,29

### Perkembangan Nilai Aset (Rp.)

2014	2015
6.122.163.298.981,10	5.526.662.906.695,95

### Perkembangan Opini Atas LKPD

Tahun Anggaran	Opini
2013	Wajar Tanpa Pengecualian dengan Paragraf Penjelas
2014	Wajar Tanpa Pengecualian dengan Paragraf Penjelas
2015	Wajar Tanpa Pengecualian



**BPK**  
 PERWAKILAN  
 PROVINSI  
 JAWA TIMUR  
**2016**



## KAB. MALANG



### Daftar BUMD

- PDAM Kab. Malang
- PT BPR Artha Kanjuruhan
- PD Jasa Yasa
- PT Kigumas



**Bupati** : Drs. Rendra Kresna, BckU., SH., MM., MPM.  
**Alamat Kantor Kepala Daerah** : Jl. Panji No. 158 Kepanjen, Malang  
**Telp / Fax Kepala Daerah** : (0341) 392029  
**Website** : <http://www.malangkab.go.id>  
**Ketua DPRD** : Drs. Hari Sasongko  
**Alamat Kantor DPRD** : Jl. Panji No. 119 Kepanjen, Malang  
**Telp/Fax Kantor DPRD** : (0341) 398400 / (0341) 398402

Kabupaten Malang dengan luas wilayahnya 3.534,86 km<sup>2</sup> adalah kabupaten terluas kedua di Jawa Timur setelah Banyuwangi. Secara geografis, Kabupaten Malang terletak pada 112°17'10,90" sampai 112°57'00" Bujur Timur, dan 7°44'55,11" sampai 8°26'35,45" Lintang Selatan serta terbagi menjadi 33 kecamatan.

### Perkembangan Realisasi Pendapatan dan Belanja

Pendapatan (Rp.)		Belanja (Rp.)	
2014	2015	2014	2015
3.058.671.277.833,13	3.471.281.006.610,73	2.864.314.173.736,17	3.538.236.408.628,75

### Perkembangan Nilai Aset (Rp.)

2014	2015
6.776.658.036.415,92	5.167.826.670.137,41

### Perkembangan Opini Atas LKPD

Tahun Anggaran	Opini
2013	Wajar Dengan Pengecualian
2014	Wajar Tanpa Pengecualian dengan Paragraf Penjelas
2015	Wajar Tanpa Pengecualian



**KOTA BATU**



**Daftar BUMD**

- PDAM Kota Batu
- PT Batu Wisata Resource



**Walikota** : Eddy Rumpoko  
**Alamat Kantor Kepala Daerah** : Jl. Panglima Sudirman No. 98, Batu  
**Telp / Fax Kepala Daerah** : (0341) 591097, 596000, 594447  
**Website** : <http://www.batukota.go.id>  
**Ketua DPRD** : Cahyo Edi Purnomo  
**Alamat Kantor DPRD** : Jl. Hasanudin - Junrejo, Batu  
**Telp/Fax Kantor DPRD** : (0341) 513117

Kota Batu, secara geografis berada pada 7°44'– 8°26' Lintang Selatan dan 122°17'– 122°57' Bujur Timur dengan luas wilayah 202,30 Km<sup>2</sup>. Wilayah administratif Kota Batu terdiri atas 3 (tiga) Kecamatan, yaitu Kecamatan Batu, Kecamatan Junrejo dan Kecamatan Bumiaji. Ketiga kecamatan tersebut terbagi menjadi 20 desa dan 4 kelurahan.

**Perkembangan Realisasi Pendapatan dan Belanja**

Pendapatan (Rp.)		Belanja (Rp.)	
2014	2015	2014	2015
703.680.192.404,53	725.754.996.854,34	632.737.653.584,00	819.751.076.487,00

**Perkembangan Nilai Aset (Rp.)**

2014	2015
1.413.897.311.758,25	1.219.806.981.072,25

**Perkembangan Opini Atas LKPD**

Tahun Anggaran	Opini
2013	Wajar Dengan Pengecualian
2014	Wajar Dengan Pengecualian
2015	Wajar Tanpa Pengecualian

**SUBAUDITORAT JAWA TIMUR IV**



**KOTA PASURUAN**



**Daftar BUMD**

- PDAM Kota Pasuruan
- PT BPR Kota Pasuruan



**Walikota** : Drs. H. Setiyono, M.Si.  
**Alamat Kantor Kepala Daerah** : Jl. Pahlawan No. 28, Pasuruan  
**Telp / Fax Kepala Daerah** : (0343) 426601 / (0343) 425697  
**Website** : <http://www.pasuruankota.go.id>  
**Ketua DPRD** : H. Ismail M. Hasani, S.E.  
**Alamat Kantor DPRD** : Jl. Balaikota No. 11, Pasuruan  
**Telp/Fax Kantor DPRD** : (0343) 421745 / (0343) 428145

Kota Pasuruan memiliki luas wilayah 36,58 km<sup>2</sup>. Kota yang terletak antara 112°45' – 112°55' Bujur Timur dan 7° 35' – 7°45' Lintang Selatan ini meliputi empat kecamatan dan 34 kelurahan. Kota Pasuruan cukup strategis dalam memberikan kontribusi pada pergerakan perindustrian dan perdagangan antara Surabaya — Bali.

**Perkembangan Realisasi Pendapatan dan Belanja**

Pendapatan (Rp.)		Belanja (Rp.)	
2014	2015	2014	2015
701.582.534.365,49	738.780.208.092,00	637.201.523.936,00	740.796.890.629,91

**Perkembangan Nilai Aset (Rp.)**

2014	2015
1.529.820.915.751,92	1.935.889.947.619,52

**Perkembangan Opini Atas LKPD**

Tahun Anggaran	Opini
2013	Wajar Dengan Pengecualian
2014	Wajar Dengan Pengecualian
2015	Wajar Dengan Pengecualian



### KAB. PASURUAN



#### Daftar BUMD

- PDAM Kabupaten Pasuruan
- PT Jalan Tol Kab. Pasuruan
- PT BPR Mina Mandiri



**Bupati** : H. M. Irsyad Yusuf, S.E., MMA.  
**Alamat Kantor Kepala Daerah** : Jl. Alun-Alun Utara No. 7, Pasuruan  
**Telp / Fax Kepala Daerah** : (0343) 424004 / (0343) 424344  
**Website** : <http://www.pasuruankab.go.id>  
**Ketua DPRD** : M. Sudiono Fauzan  
**Alamat Kantor DPRD** : Jl. Raya Raci, Pasuruan  
**Telp/Fax Kantor DPRD** : (0343) 744123 / (0343) 744122-748297

Posisi geografi Kabupaten Pasuruan terletak antara 112°33'55" hingga 113°30'37" Bujur Timur dan antara 7°32'34" hingga 8°30'20" Lintang Selatan. Kabupaten Pasuruan mempunyai luas wilayah 147.401,50 Ha (3,13 % luas Provinsi Jawa Timur), yang terdiri dari 24 Kecamatan, 24 Kelurahan, 341 Desa dan 1.694 Pedukuhan.

#### Perkembangan Realisasi Pendapatan dan Belanja

Pendapatan (Rp.)		Belanja (Rp.)	
2014	2015	2014	2015
2.207.797.617.491,45	2.518.560.295.176,92	2.000.790.721.322,78	2.443.728.058.572,62

#### Perkembangan Nilai Aset (Rp.)

2014	2015
3.661.287.748.329,39	2.938.238.102.462,78

#### Perkembangan Opini Atas LKPD

Tahun Anggaran	Opini
2013	Wajar Tanpa Pengecualian dengan Paragraf Penjelasan
2014	Wajar Tanpa Pengecualian dengan Paragraf Penjelasan
2015	Wajar Tanpa Pengecualian



**BPK**  
 PERWAKILAN  
 PROVINSI  
 JAWA TIMUR  
 2016



### KOTA PROBOLINGGO



#### Daftar BUMD

- PDAM Kota Probolinggo
- PT Utama Tirta Bestari



**Walikota** : Hj. Rukmini, S.H., M.Si.  
**Alamat Kantor Kepala Daerah** : Jl. Panglima Sudirman No. 19, Probolinggo  
**Telp / Fax Kepala Daerah** : (0335) 427232, 427740, 421910 / 420155  
**Website** : <http://www.probolinggokota.go.id>  
**Ketua DPRD** : Agus Rudiyanto Ghaffur, S.H.  
**Alamat Kantor DPRD** : Jl. Suroyo No. 27, Probolinggo  
**Telp/Fax Kantor DPRD** : (0335) 433326

Luas wilayah Kota Probolinggo keseluruhan adalah 5.667,70 Ha (56,667 Km<sup>2</sup>). Kota Probolinggo secara geografis berada pada 7° 43' 41" sampai dengan 7° 49' 04" Lintang Selatan dan 113° 10' sampai dengan 113° 15' Bujur Timur. Adapun secara administrasi, Pemerintahan Kota Probolinggo terbagi dalam 5 (lima) Kecamatan dan 29 Kelurahan.

#### Perkembangan Realisasi Pendapatan dan Belanja

Pendapatan (Rp.)		Belanja (Rp.)	
2014	2015	2014	2015
872.815.764.197,61	859.993.069.407,28	778.254.103.607,97	731.680.260.276,83

#### Perkembangan Nilai Aset (Rp.)

2014	2015
1.799.999.771.872,66	1.404.218.057.744,74

#### Perkembangan Opini Atas LKPD

Tahun Anggaran	Opini
2013	Wajar Tanpa Pengecualian dengan Paragraf Penjelasan
2014	Wajar Dengan Pengecualian
2015	Wajar Dengan Pengecualian





**BPK**  
PERWAKILAN  
PROVINSI  
JAWA TIMUR  
2016



**KAB. PROBOLINGGO**



**Daftar BUMD**

- PDAM Kab. Probolinggo
- PD Rengganis



**Bupati** : Hj. P. Tantriana Sari, S.E.  
**Alamat Kantor Kepala Daerah** : Jl. Panglima Sudirman No. 134, Probolinggo  
**Telp / Fax Kepala Daerah** : (0335) 846666, 846667 / (0335) 846668  
**Website** : <http://www.probolinggokab.go.id>  
**Ketua DPRD** : Imam Suhrowardi, S.T.  
**Alamat Kantor DPRD** : Jl. Panglima Sudirman No. 4, Probolinggo  
**Telp/Fax Kantor DPRD** : (0335) 842502

Kabupaten Probolinggo berada pada posisi 112°50' – 113°30' Bujur Timur (BT) dan 7°40' – 8°10' Lintang Selatan (LS), dengan luas wilayah sekitar 1.696,17 km<sup>2</sup>. Adapun pembagian wilayah administratif, Kabupaten Probolinggo terdiri dari 24 wilayah Kecamatan, 325 Desa dan 5 Kelurahan.

**Perkembangan Realisasi Pendapatan dan Belanja**

Pendapatan (Rp.)		Belanja (Rp.)	
2014	2015	2014	2015
1.655.881.524.751,23	1.842.200.787.638,15	1.524.038.393.411,72	1.879.876.712.131,81

**Perkembangan Nilai Aset (Rp.)**

2014	2015
2.956.899.417.395,39	2.199.668.062.365,53

**Perkembangan Opini Atas LKPD**

Tahun Anggaran	Opini
2013	Wajar Tanpa Pengecualian dengan Paragraf Penjelasan
2014	Wajar Tanpa Pengecualian dengan Paragraf Penjelasan
2015	Wajar Tanpa Pengecualian



**KAB. LUMAJANG**



**Daftar BUMD**

- PDAM Kab. Lumajang
- PD Semeru
- PD BPR Bank Pasar



**Bupati** : Drs. As'at Malik, M.Ag.  
**Alamat Kantor Kepala Daerah** : Jl. Alun-Alun Utara No. 7, Lumajang  
**Telp / Fax Kepala Daerah** : (0334) 881255 / (0334) 885040  
**Website** : <http://www.lumajangkab.go.id>  
**Ketua DPRD** : H. Agus Wicaksono, S.Sos.  
**Alamat Kantor DPRD** : Jl. Raya Wonorejo, Lumajang  
**Telp/Fax Kantor DPRD** : (0334) 881846 / (0334) 885040

Kabupaten Lumajang terletak pada 112°50' – 113°22' Bujur Timur dan 7°52' – 8°23' Lintang Selatan. Wilayah Kabupaten Lumajang terdiri atas 21 kecamatan, yang dibagi lagi menjadi 205 desa/kelurahan. Pusat pemerintahan berada di Kecamatan Lumajang. Luas Kabupaten Lumajang adalah sekitar 1.790,90 Km<sup>2</sup>.

**Perkembangan Realisasi Pendapatan dan Belanja**

Pendapatan (Rp.)		Belanja (Rp.)	
2014	2015	2014	2015
1.545.618.399.754,06	1.707.539.550.203,63	1.472.595.339.058,87	1.660.465.122.739,29

**Perkembangan Nilai Aset (Rp.)**

2014	2015
2.608.309.067.875,62	2.100.544.617.854,74

**Perkembangan Opini Atas LKPD**

Tahun Anggaran	Opini
2013	Wajar Dengan Pengecualian
2014	Wajar Tanpa Pengecualian dengan Paragraf Penjelasan
2015	Wajar Tanpa Pengecualian



## KAB. SITUBONDO



### Daftar BUMD

- PDAM Kab. Situbondo
- PD Perkebunan Banongan
- PD Pasir Putih Situbondo
- PT BPR Syariah Situbondo



**Bupati** : H. Dadang Wigiarto, S.H  
**Alamat Kantor Kepala Daerah** : Jl. PB Sudirman No. 1, Situbondo  
**Telp / Fax Kepala Daerah** : (0338) 674096 / (0338) 671885  
**Website** : <http://www.situbondokab.go.id>  
**Ketua DPRD** : Drs. HA. Bashori Shanhaji, M.Si.  
**Alamat Kantor DPRD** : Jl. Kenanga No. 1, Situbondo  
**Telp/Fax Kantor DPRD** : (0338) 675613 / (0338) 675613

Kabupaten Situbondo terletak di posisi 7° 35' – 7° 44' Lintang Selatan dan 113° 30' – 114° 42' Bujur Timur. Situbondo mempunyai pelabuhan Panarukan yang terkenal sebagai ujung timur dari Jalan Raya Pos Anyer-Panarukan di pulau Jawa yang dibangun oleh Daendels pada era kolonial Belanda. Luas Kabupaten Situbondo adalah 1.638,50 km<sup>2</sup> yang terbagi menjadi 17 kecamatan.

### Perkembangan Realisasi Pendapatan dan Belanja

Pendapatan (Rp.)		Belanja (Rp.)	
2014	2015	2014	2015
1.359.193.724.048,62	1.520.359.975.571,47	1.305.647.017.406,14	1.480.028.872.078,88

### Perkembangan Nilai Aset (Rp.)

2014	2015
3.284.174.666.839,44	2.878.656.196.995,80

### Perkembangan Opini Atas LKPD

Tahun Anggaran	Opini
2013	Wajar Dengan Pengecualian
2014	Wajar Tanpa Pengecualian dengan Paragraf Penjelas
2015	Wajar Dengan Pengecualian



## KAB. BONDOWOSO



### Daftar BUMD

- PDAM Kabupaten Bondowoso



**Bupati** : Drs. H. Amin Said Husni  
**Alamat Kantor Kepala Daerah** : Jl. Letnan Karsono No. 1, Bondowoso  
**Telp / Fax Kepala Daerah** : (0332) 431165 / (0332) 431165  
**Website** : <http://bondowosokab.go.id>  
**Ketua DPRD** : H. Ahmad Dhafir, S.Ap  
**Alamat Kantor DPRD** : Jl. Situbondo no. 100, Bondowoso  
**Telp/Fax Kantor DPRD** : (0332) 421672 / (0332) 421672

Kabupaten Bondowoso memiliki luas wilayah 1.560,10 km<sup>2</sup> dan secara geografis berada pada koordinat antara 113°48'10" – 113°48'26" BT dan 7°50'10" – 7°56'41" LS. Secara administratif, wilayah Kabupaten Bondowoso terbagi menjadi 23 Kecamatan, 10 Kelurahan dan 209 desa.

### Perkembangan Realisasi Pendapatan dan Belanja

Pendapatan (Rp.)		Belanja (Rp.)	
2014	2015	2014	2015
1.534.483.291.061,68	1.800.277.754.980,00	1.471.104.168.997,53	1.776.098.167.402,67

### Perkembangan Nilai Aset (Rp.)

2014	2015
2.605.551.415.907,37	1.785.957.236.777,65

### Perkembangan Opini Atas LKPD

Tahun Anggaran	Opini
2013	Wajar Dengan Pengecualian
2014	Wajar Tanpa Pengecualian dengan Paragraf Penjelas
2015	Wajar Tanpa Pengecualian



**BPK**  
 PERWAKILAN  
 PROVINSI  
 JAWA TIMUR  
 2016



**BPK**  
PERWAKILAN  
PROVINSI  
JAWA TIMUR  
2016



**KAB. JEMBER**



**Daftar BUMD**

- PDAM Kabupaten Jember
- PD Perkebunan Kahyangan
- Apotik Bedadung



**Bupati** : dr. Hj. Faida, MMR  
**Alamat Kantor Kepala Daerah** : Jl. Sudarman No. 1, Jember  
**Telp / Fax Kepala Daerah** : (0331) 481945  
**Website** : <http://jemberkab.go.id>  
**Ketua DPRD** : H.M. Thoif Zamroni, SH.I.  
**Alamat Kantor DPRD** : Jl. Kalimantan No. 86, Jember  
**Telp/Fax Kantor DPRD** : (0331) 335444 / (0331) 335567

Jember secara astronomis terletak 113°30' – 113°45' Bujur Timur dan 8°00' – 8°30' Lintang Selatan. Jember merupakan pusat regional di kawasan timur daerah tapal kuda. Kabupaten Jember memiliki luas 3.293,34 Km<sup>2</sup> yang terbagi ke dalam 31 kecamatan, 226 desa, dan 22 kelurahan.

**Perkembangan Realisasi Pendapatan dan Belanja**

Pendapatan (Rp.)		Belanja (Rp.)	
2014	2015	2014	2015
2.797.468.559.469,69	3.116.544.378.910,93	2.694.831.121.193,77	3.083.637.991.190,61

**Perkembangan Nilai Aset (Rp.)**

2014	2015
5.818.720.847.016,13	3.594.608.351.252,57

**Perkembangan Opini Atas LKPD**

Tahun Anggaran	Opini
2013	Wajar Dengan Pengecualian
2014	Wajar Dengan Pengecualian
2015	Wajar Tanpa Pengecualian



**KAB. BANYUWANGI**



**Daftar BUMD**

- PDAM Kabupaten Banyuwangi
- PD Aneka Usaha Blambangan
- PD Perhotelan
- PT Pelayaran Banyuwangi Sejati



**Bupati** : Abdullah Azwar Anas, M.Si.  
**Alamat Kantor Kepala Daerah** : Jl. Ahmad Yani No. 100, Banyuwangi  
**Telp / Fax Kepala Daerah** : (0333) 425001-425011 / 424845-427445  
**Website** : <http://banyuwangikab.go.id>  
**Ketua DPRD** : I Made Cahyana Negara, S.E.  
**Alamat Kantor DPRD** : Jl. Adisucipto No. 1, Banyuwangi  
**Telp/Fax Kantor DPRD** : (0333) 424845 / (0333) 415776

Banyuwangi terletak di ujung timur Pulau Jawa dan merupakan kabupaten terluas di Jawa Timur. Kabupaten Banyuwangi secara astronomis terletak 7° 43' — 8° 46' Lintang Selatan dan 113° 53' — 114° 38' Bujur Timur. Kabupaten Banyuwangi memiliki luas 5.782,50 Km<sup>2</sup>, yang terbagi ke dalam 24 kecamatan. Garis pantainya sepanjang sekitar 175,8 km dan memiliki 10 buah pulau.

**Perkembangan Realisasi Pendapatan dan Belanja**

Pendapatan (Rp.)		Belanja (Rp.)	
2014	2015	2014	2015
2.418.962.318.839,03	2.779.148.430.146,82	2.299.307.896.458,18	2.741.772.556.679,02

**Perkembangan Nilai Aset (Rp.)**

2014	2015
3.120.680.762.563,88	3.174.805.201.314,63

**Perkembangan Opini Atas LKPD**

Tahun Anggaran	Opini
2013	Wajar Tanpa Pengecualian
2014	Wajar Tanpa Pengecualian dengan Paragraf Penjelasan
2015	Wajar Tanpa Pengecualian



**BPK**

PERWAKILAN  
PROVINSI  
JAWA TIMUR

**2016**

**K**erapan Sapi Madura sudah banyak dikenal oleh masyarakat lokal, nasional bahkan internasional. Mereka rela datang dari jauh hanya ingin menjadi saksi kehebatan pasangan sapi dan joki beradu kecepatan di arena balap seperti alun-alun yang telah disiapkan sebelumnya. Terdapat beberapa macam lomba kerapan sapi seperti Tingkat Desa, Tingkat Kecamatan, Tingkat Kabupaten hingga Piala Presiden yang menjadi ajang prestisius bagi para pemilik sapi.

Kata Kerapan berasal dari kata *Kerap* atau *Kirap* yang artinya berangkat dan dilepas bersama-sama atau berbondong-bondong. Ada pula anggapan lain yang menyebutkan bahwa kata kerapan berasal dari bahasa Arab "*kirabah*" yang berarti persahabatan. Dalam pengertiannya yang umum sekarang, kerapan adalah suatu atraksi lomba kecepatan sapi yang dikendarai oleh joki dengan menggunakan *kaleles*.

Lahirnya kerapan sapi di Madura nampaknya sejalan dengan kondisi tanah pertanian yang luas di Madura. Tanah-tanah pertanian itu dikerjakan dengan bantuan binatang-binatang peliharaan seperti sapi dan kerbau. Karena pertanian sangat maju pesat, maka dalam menggarap lahan itu para petani seringkali berlomba-lomba untuk menyelesaikan pekerjaannya. Kesibukan berlomba-lomba untuk menyelesaikan pekerjaan itu akhirnya menimbulkan semacam olahraga atau lomba adu cepat yang disebut kerapan sapi.



# Kerapan Sapi Madura





**BPK**

PERWAKILAN  
PROVINSI  
JAWA TIMUR

**2016**

## Taman Nasional Bromo Tengger Semeru

Taman Nasional Bromo Tengger Semeru terletak di wilayah Kabupaten Pasuruan, Kabupaten Malang, Kabupaten Lumajang dan Kabupaten Probolinggo. Taman yang bentangannya barat-timurnya sekitar 20-30 km dan utara-selatannya sekitar 40 km ini ditetapkan sebagai taman nasional sejak tahun 1982 dengan luas wilayah sekitar 50.276,3 ha. Di kawasan ini terdapat kaldera lautan pasir yang luasnya ±6.290 ha. Batas kaldera lautan pasir itu berupa dinding terjal, yang ketinggiannya antara 200-700 meter.

Wisatawan dapat menikmati pemandangan spektakuler matahari terbit di atas puncak gunung berapi dengan melakukan perjalanan pada pagi hari ke Gunung Bromo. Selain itu, wisatawan dapat menyeberangi gurun pasir dengan menaiki kuda, menaiki tangga curam untuk sampai puncak Gunung Bromo, lalu menyaksikan matahari terbit dari balik cakrawala.

Atraksi lain adalah mendaki Gunung Semeru, puncak tertinggi di Jawa. Gunung ini juga dikenal sebagai Gunung Agung- dianggap oleh orang Hindu sebagai gunung paling suci dari semua gunung. Untuk sampai ke puncak gunung, perlu perjalanan berat selama tiga hari. Gunung Semeru adalah salah satu gunung berapi yang paling aktif di Jawa. Gas-gas dan semburan lava membuat Semeru berbahaya, jadi wisatawan harus ekstra waspada.

Wisatawan juga dapat menyaksikan budaya lokal pada hari keempat belas bulan Kasada (biasanya pada bulan November), di mana penduduk asli Tengger berkumpul di tepi kawah aktif Gunung Bromo untuk menyampaikan persembahan seperti beras, buah-buahan, sayuran, bunga, ternak dan hasil bumi lainnya kepada arwah penunggu gunung. Penduduk asli Tengger adalah penganut agama yang memadukan unsur-unsur agama Hindu dan Buddha Mahayana. Dalam upacara Kasada, masyarakat Tengger meminta berkat dari Tuhan Yang Maha Esa, Sang Hyang Widi Wasa.



**BPK**

PERWAKILAN  
PROVINSI  
JAWA TIMUR

**2016**

# BAB III

# KINERJA PERWAKILAN





# Anggaran & Realisasi Keuangan BPK Perwakilan Provinsi Jawa Timur Tahun Anggaran 2016

Pada tahun 2016, BPK Perwakilan Provinsi Jawa Timur mendapatkan alokasi anggaran dalam Daftar Isian Pelaksanaan Anggaran (DIPA) sebesar Rp 45.723.697.000,00. Posisi penyerapan per 31 Desember 2016 telah terealisasi sebesar Rp 44.393.459.719,00 atau 97,09% dengan rincian sebagai berikut :

Uraian	Anggaran (Rp)	Realisasi (Rp)	Persentase (%)
DIPA I (Sekretariat Jenderal)	23.062.638.000,00	22.517.473.432,00	97,64%
DIPA II (BPK Pusat)	22.661.059.000,00	21.875.986.287,00	96,54%
<b>Jumlah</b>	<b>45.723.697.000,00</b>	<b>44.393.459.719,00</b>	<b>97,09%</b>

## I. KEGIATAN KESEKRETARIATAN

Selama tahun 2016, Sekretariat BPK Perwakilan Provinsi Jawa Timur telah melaksanakan berbagai kegiatan sesuai tugas pokok masing-masing subbagian. Perbandingan antara anggaran dengan realisasi anggaran Tahun Anggaran 2016 pada Sekretariat BPK Perwakilan Provinsi Jawa Timur, yang terdiri dari Subbagian Tata Usaha Kepala Perwakilan, Subbagian Humas, Subbagian SDM, Subbagian Keuangan, Subbagian Umum dan TI, dan Subbagian Hukum, dapat dilihat pada diagram berikut:

### SUBBAGIAN TATA USAHA KEPALA PERWAKILAN



#### Keterangan:

- Dalam satuan Rupiah
- Pada Subbagian TU Kalan, **Layanan Perkantoran** masuk DIPA I dan sisanya masuk DIPA II

### SUBBAGIAN UMUM DAN TI





**BPK**

PERWAKILAN  
PROVINSI  
JAWA TIMUR

**2016**

## SUBBAGIAN KEUANGAN



## SUBBAGIAN SUMBER DAYA MANUSIA

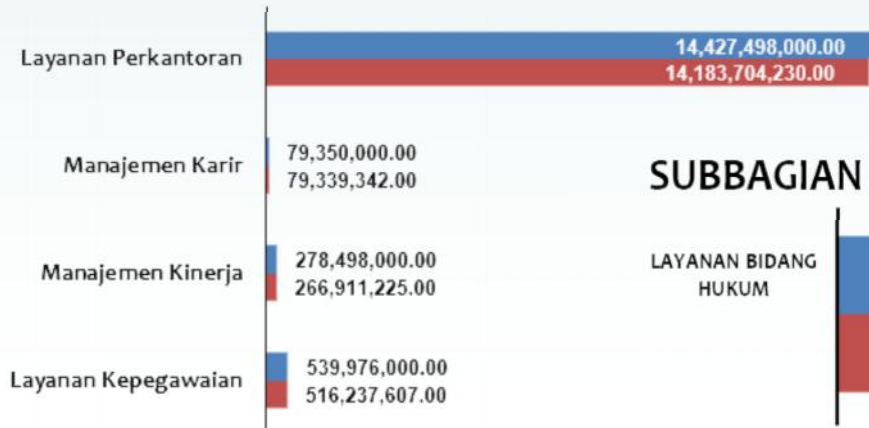

## SUBBAGIAN HUKUM

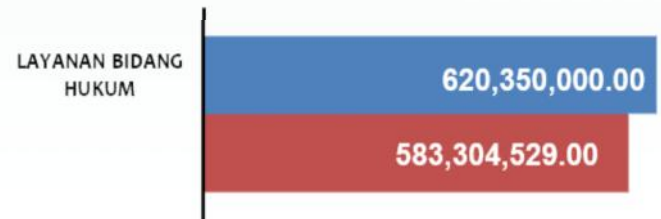

## SUBBAGIAN HUBUNGAN MASYARAKAT

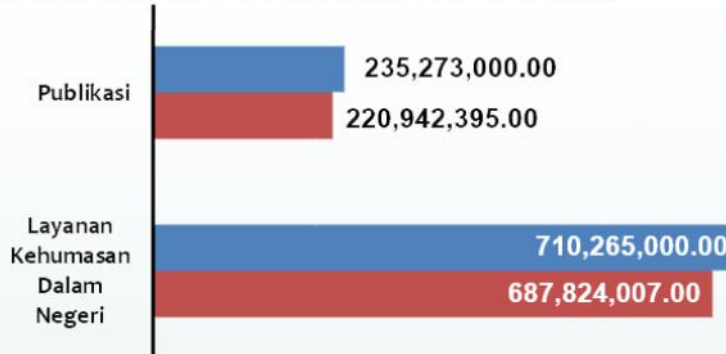

**Keterangan:**  
Dalam satuan  
Rupiah

■ Anggaran TA 2016  
■ Realisasi TA 2016

## II. KEGIATAN PEMERIKSAAN



## SUBAUDITORAT JAWA TIMUR

■ Anggaran TA 2016 ■ Realisasi TA 2016

**Keterangan:** Dalam satuan Rupiah







# INDIKATOR KINERJA UTAMA TAHUN 2016

Sasaran Strategis	Indikator Kinerja Utama		Target	Realisasi
Meningkatnya Pemanfaatan Hasil Pemeriksaan	1.1	Persentase Penyelesaian Tindak Lanjut atas Rekomendasi Hasil Pemeriksaan	60,00%	66,12%
	1.2	Indeks Kepuasan Auditee atas Kinerja Pemeriksa BPK	3,60	4,24
	1.3	Persentase Penyampaian LHP yang Mengandung Unsur Tindak Pidana ke IPH	100,00%	0,00%
	1.4	Tingkat Pemenuhan Permintaan Penghitungan Kerugian Negara	100,00%	101,00%
	1.5	Tingkat Pemenuhan Permintaan Pemberian Keterangan Ahli	100,00%	103,00%
	1.6	Jumlah Bahan Pendapat dan Pertimbangan yang Dimanfaatkan Ditama Revbang	50,00%	50,00%
Meningkatkan Kualitas Perencanaan Pemeriksaan	2.1	Tingkat Konsistensi antara Rencana Pemeriksaan dan Pelaksanaan	85,00%	95,00%
	2.2	Rasio Jumlah LHP Kinerja terhadap seluruh LHP	21,00%	22,39%
	2.3	Ketepatan Waktu Penyampaian LHP	100,00%	97,17%
Meningkatkan Kualitas Hasil Pemeriksaan	3.1	Pemenuhan Quality Control (QC) Pemeriksaan	100,00%	100,00%
	3.2	Pemenuhan Quality Assurance (QA) Pemeriksaan	100,00%	100,00%
	3.3	Pemenuhan Quality Assurance (QA) Pemeriksaan	100,00%	76,00%
Meningkatkan Kualitas Pemantauan TLRHP dan Kerugian Negara	4.1	Tingkat Kemutakhiran Data Tindak Lanjut Hasil Pemeriksaan	100,00%	100,00%
	4.2	Jumlah Laporan Pemantauan Penyelesaian Kerugian Negara	78	78
	4.3	Ketepatan Waktu Penyampaian Laporan Pemantauan Penyelesaian Kerugian Negara ke Ditama Revbang	100,00%	100,00%
Meningkatkan Kualitas Organisasi di Lingkungan Perwakilan	5.1	Hasil Evaluasi Utama atas Akuntabilitas Kinerja Perwakilan	A	A
	5.2	Tingkat Pemanfaatan Teknologi dan Informasi	100,00%	90,74%
	5.3	Persentase Penyusunan Best-Practice	0,00%	0,00%
	5.4	Persentase Penyebaran Best-Practice	0,00%	0,00%
	5.5	Ketepatan Waktu Penyampaian Laporan Akuntabilitas Kinerja Perwakilan	100,00%	100,00%
	5.6	Ketepatan Waktu Penyampaian Laporan	100,00%	100,00%
	5.7	Jumlah Media Relation yang Dilaksanakan	2	4,20
	5.8	Tingkat Pemenuhan Sarana dan Prasarana	89,00%	89,89%
Meningkatkan Kompetensi Pegawai di Lingkungan Perwakilan	6.1	Persentase Pemeriksa yang Memenuhi Standar Jam Pelatihan Pemeriksa	100,00%	83,33%
	6.2	Persentase Pegawai yang Memenuhi Jam Pelatihan Teknis/Manajerial (non pemeriksa)	90,00%	95,45%
Meningkatkan Kinerja Anggaran di Lingkungan Perwakilan	7.1	Tingkat Kinerja Implementasi Anggaran di Lingkungan Perwakilan	80,00%	93,54%



# Hasil Pemeriksaan Perwakilan

Selama tahun 2016, Perwakilan Provinsi Jawa Timur telah mengeluarkan 127 (seratus dua puluh tujuh) Laporan Hasil Pemeriksaan (LHP) yang terdiri dari :

1. Tiga puluh sembilan LHP atas Laporan Keuangan Pemerintah Daerah (LKPD);
2. Dua puluh tujuh LHP Kinerja;
3. Enam puluh satu LHP Dengan Tujuan Tertentu.

## I. Laporan Hasil Pemeriksaan atas Laporan Keuangan Pemerintah Daerah (LKPD)

No	Nama LHP	Nomor LHP	Opini
1.	LHP atas Laporan Keuangan Pemerintah Daerah Provinsi Jawa Timur TA 2015	69/LHP/XVIII.SBY/05/2016	Wajar Tanpa Pengecualian
2.	LHP atas Laporan Keuangan Pemerintah Daerah Kota Surabaya TA 2015	75/LHP/XVIII.SBY/06/2016	Wajar Tanpa Pengecualian
3.	LHP atas Laporan Keuangan Pemerintah Daerah Kabupaten Sidoarjo TA 2015	71/LHP/XVIII.SBY/06/2016	Wajar Tanpa Pengecualian
4.	LHP atas Laporan Keuangan Pemerintah Daerah Kabupaten Gresik TA 2015	66/LHP/XVIII.SBY/05/2016	Wajar Tanpa Pengecualian
5.	LHP atas Laporan Keuangan Pemerintah Daerah Kabupaten Sampang TA 2015	65/LHP/XVIII.SBY/05/2016	Wajar Dengan Pengecualian
6.	LHP atas Laporan Keuangan Pemerintah Daerah Kabupaten Sumenep TA 2015	81/LHP/XVIII.SBY/07/2016	Wajar Dengan Pengecualian
7.	LHP atas Laporan Keuangan Pemerintah Daerah Kabupaten Bangkalan TA 2015	58/LHP/XVIII.SBY/05/2016	Wajar Dengan Pengecualian
8.	LHP atas Laporan Keuangan Pemerintah Daerah Kabupaten Pamekasan TA 2015	51/LHP/XVIII.SBY/05/2016	Wajar Tanpa Pengecualian
9.	LHP atas Laporan Keuangan Pemerintah Daerah Kabupaten Lamongan TA 2015	56/LHP/XVIII.SBY/05/2016	Wajar Dengan Pengecualian
10.	LHP atas Laporan Keuangan Pemerintah Daerah Kota Mojokerto TA 2015	74/LHP/XVIII.SBY/06/2016	Wajar Tanpa Pengecualian
11.	LHP atas Laporan Keuangan Pemerintah Daerah Kabupaten Mojokerto TA 2015	67/LHP/XVIII.SBY/05/2016	Wajar Tanpa Pengecualian
12.	LHP atas Laporan Keuangan Pemerintah Daerah Kabupaten Jombang TA 2015	50/LHP/XVIII.SBY/05/2016	Wajar Tanpa Pengecualian
13.	LHP atas Laporan Keuangan Pemerintah Daerah Kabupaten Tuban TA 2015	68/LHP/XVIII.SBY/05/2016	Wajar Tanpa Pengecualian
14.	LHP atas Laporan Keuangan Pemerintah Daerah Kabupaten Bojonegoro TA 2015	60/LHP/XVIII.SBY/05/2016	Wajar Tanpa Pengecualian
15.	LHP atas Laporan Keuangan Pemerintah Daerah Kota Madiun TA 2015	61/LHP/XVIII.SBY/05/2016	Wajar Tanpa Pengecualian
16.	LHP atas Laporan Keuangan Pemerintah Daerah Kabupaten Madiun TA 2015	77/LHP/XVIII.SBY/06/2016	Wajar Tanpa Pengecualian
17.	LHP atas Laporan Keuangan Pemerintah Daerah Kabupaten Pacitan TA 2015	48/LHP/XVIII.SBY/05/2016	Wajar Tanpa Pengecualian

**BPK**PERWAKILAN  
PROVINSI  
JAWA TIMUR**2016**

No	Nama LHP	Nomor LHP	Opini
18.	LHP atas Laporan Keuangan Pemerintah Daerah Kabupaten Ponorogo TA 2015	54/LHP/XVIII.SBY/05/2016	Wajar Tanpa Pengecualian
19.	LHP atas Laporan Keuangan Pemerintah Daerah Kabupaten Ngawi TA 2015	62/LHP/XVIII.SBY/05/2016	Wajar Tanpa Pengecualian
20.	LHP atas Laporan Keuangan Pemerintah Daerah Kabupaten Magetan TA 2015	63/LHP/XVIII.SBY/05/2016	Wajar Tanpa Pengecualian
21.	LHP atas Laporan Keuangan Pemerintah Daerah Kota Kediri TA 2015	52/LHP/XVIII.SBY/05/2016	Wajar Tanpa Pengecualian
22.	LHP atas Laporan Keuangan Pemerintah Daerah Kabupaten Kediri TA 2015	44/LHP/XVIII.SBY/05/2016	Wajar Dengan Pengecualian
23.	LHP atas Laporan Keuangan Pemerintah Daerah Kabupaten Trenggalek TA 2015	78/LHP/XVIII.SBY/06/2016	Wajar Dengan Pengecualian
24.	LHP atas Laporan Keuangan Pemerintah Daerah Kabupaten Tulungagung TA 2015	55/LHP/XVIII.SBY/05/2016	Wajar Tanpa Pengecualian
25.	LHP atas Laporan Keuangan Pemerintah Daerah Kabupaten Nganjuk TA 2015	46/LHP/XVIII.SBY/05/2016	Wajar Tanpa Pengecualian
26.	LHP atas Laporan Keuangan Pemerintah Daerah Kota Blitar TA 2015	47/LHP/XVIII.SBY/05/2016	Wajar Tanpa Pengecualian
27.	LHP atas Laporan Keuangan Pemerintah Daerah Kabupaten Blitar TA 2015	70/LHP/XVIII.SBY/06/2016	Wajar Dengan Pengecualian
28.	LHP atas Laporan Keuangan Pemerintah Daerah Kota Malang TA 2015	57/LHP/XVIII.SBY/05/2016	Wajar Tanpa Pengecualian
29.	LHP atas Laporan Keuangan Pemerintah Daerah Kabupaten Malang TA 2015	45/LHP/XVIII.SBY/05/2016	Wajar Tanpa Pengecualian
30.	LHP atas Laporan Keuangan Pemerintah Daerah Kota Batu TA 2015	76/LHP/XVIII.SBY/06/2016	Wajar Tanpa Pengecualian
31.	LHP atas Laporan Keuangan Pemerintah Daerah Kota Pasuruan TA 2015	73/LHP/XVIII.SBY/06/2016	Wajar Dengan Pengecualian
32.	LHP atas Laporan Keuangan Pemerintah Daerah Kabupaten Pasuruan TA 2015	42/LHP/XVIII.SBY/05/2016	Wajar Tanpa Pengecualian
33.	LHP atas Laporan Keuangan Pemerintah Daerah Kota Probolinggo TA 2015	79/LHP/XVIII.SBY/06/2016	Wajar Dengan Pengecualian
34.	LHP atas Laporan Keuangan Pemerintah Daerah Kabupaten Probolinggo TA 2015	59/LHP/XVIII.SBY/05/2016	Wajar Tanpa Pengecualian
35.	LHP atas Laporan Keuangan Pemerintah Daerah Kabupaten Lumajang TA 2015	72/LHP/XVIII.SBY/06/2016	Wajar Tanpa Pengecualian
36.	LHP atas Laporan Keuangan Pemerintah Daerah Kabupaten Situbondo TA 2015	49/LHP/XVIII.SBY/05/2016	Wajar Dengan Pengecualian
37.	LHP atas Laporan Keuangan Pemerintah Daerah Kabupaten Bondowoso TA 2015	53/LHP/XVIII.SBY/05/2016	Wajar Tanpa Pengecualian
38.	LHP atas Laporan Keuangan Pemerintah Daerah Kabupaten Jember TA 2015	64/LHP/XVIII.SBY/05/2016	Wajar Tanpa Pengecualian
39.	LHP atas Laporan Keuangan Pemerintah Daerah Kabupaten Banyuwangi TA 2015	43/LHP/XVIII.SBY/05/2016	Wajar Tanpa Pengecualian



## II. Pemeriksaan Kinerja

No	Jenis Pemeriksaan	Nomor LHP
1.	Pemeriksaan Kinerja atas Efisiensi dan Efektivitas Program Bank Dalam Rangka Peningkatan Perekonomian Tahun Buku 2014 dan Semester I Tahun 2015 pada PT Bank Pembangunan Daerah Jawa Timur, Tbk., Pemerintah Daerah, dan Instansi Terkait Lainnya di Provinsi Jawa Timur	02/LHP/XVIII.SBY/01/2016
2.	Pemeriksaan Kinerja atas Efektivitas Tata Kelola Pemerintah Daerah dalam Pembinaan BUMD Tahun Anggaran 2011 s.d. 2016 pada Pemerintah Kota Madiun	91/LHP/XVIII.SBY/11/2016
3.	Pemeriksaan Kinerja atas Efektivitas Tata Kelola Pemerintah Daerah dalam Pembinaan BUMD Tahun Anggaran 2011 s.d. 2016 pada Pemerintah Kabupaten Madiun	92/LHP/XVIII.SBY/11/2016
4.	Pemeriksaan Kinerja atas Efektivitas Tata Kelola Pemerintah Daerah dalam Perencanaan dan Penganggaran Pembangunan Daerah Tahun Anggaran 2014 s.d. 2016 pada Pemerintah Kabupaten Sidoarjo	93/LHP/XVIII.SBY/11/2016
5.	Pemeriksaan Kinerja atas Efektivitas Tata Kelola Pemerintah Daerah dalam Perencanaan dan Penganggaran Pembangunan Daerah Tahun Anggaran 2014 s.d. 2016 pada Pemerintah Kabupaten Bojonegoro	94/LHP/XVIII.SBY/11/2016
6.	Pemeriksaan Kinerja atas Efektivitas Tata Kelola Pemerintah Daerah dalam Pembinaan BUMD Tahun Anggaran 2011 s.d. 2016 pada Pemerintah Kota Kediri	95/LHP/XVIII.SBY/12/2016
7.	Pemeriksaan Kinerja atas Efektivitas Tata Kelola Pemerintah Daerah dalam Pembinaan BUMD Tahun Anggaran 2011 s.d. 2016 pada Pemerintah Kabupaten Trenggalek	96/LHP/XVIII.SBY/12/2016
8.	Pemeriksaan Kinerja atas Efektifitas Tata Kelola Pemerintah Daerah dalam Pembinaan BUMD Tahun Anggaran 2011 s.d. 2014 pada Pemerintah Provinsi Jawa Timur	97/LHP/XVIII.SBY/12/2016
9.	Pemeriksaan Kinerja atas Efektivitas Tata Kelola Pemerintah Daerah dalam Perencanaan dan Penganggaran Pembangunan Daerah Tahun Anggaran 2014 s.d. 2016 pada Pemerintah Kota Surabaya	98/LHP/XVIII.SBY/12/2016
10.	Pemeriksaan Kinerja atas Penyelenggaraan Jaminan Kesehatan Nasional Tahun 2015 dan Semester I Tahun 2016 pada Pemerintah Kabupaten Ngawi dan Instansi Terkait Lainnya	99/LHP/XVIII.SBY/12/2016
11.	Pemeriksaan Kinerja atas Efektivitas Tata Kelola Pemerintah Daerah dalam Perencanaan dan Penganggaran Pembangunan Daerah Tahun Anggaran 2014 s.d. 2016 pada Pemerintah Kabupaten Banyuwangi	100/LHP/XVIII.SBY/12/2016
12.	Pemeriksaan Kinerja atas Penyelenggaraan Jaminan Kesehatan Nasional Tahun 2015 dan Semester I Tahun 2016 pada Pemerintah Kabupaten Lumajang dan Instansi Terkait Lainnya	101/LHP/XVIII.SBY/12/2016
13.	Pemeriksaan Kinerja atas Efektivitas Tata Kelola Pemerintah Daerah dalam Perencanaan dan Penganggaran Pembangunan Daerah Tahun Anggaran 2014 s.d. 2016 pada Pemerintah Provin-	102/LHP/XVIII.SBY/12/2016



**BPK**  
PERWAKILAN  
PROVINSI  
JAWA TIMUR  
**2016**



No	Jenis Pemeriksaan	Nomor LHP
14.	Pemeriksaan Kinerja atas Efektivitas Kota Malang dalam Meningkatkan Kualitas Pendidik dan Mengoptimalkan Penataan Pendidik pada Jenjang Pendidikan Dasar Tahun 2015 dan Semester I Tahun 2016 pada Pemerintah Kota Malang	103/LHP/XVIII.SBY/12/2016
15.	Pemeriksaan Kinerja atas Penyelenggaraan Jaminan Kesehatan Nasional Tahun 2015 dan Semester I Tahun 2016 pada Pemerintah Kabupaten Nganjuk dan Instansi Terkait Lainnya	104/LHP/XVIII.SBY/12/2016
16.	Pemeriksaan Kinerja pada Pemerintah Kabupaten Situbondo dalam Meningkatkan Kualitas Pendidik dan Mengoptimalkan Penataan Pendidik pada Jenjang Pendidikan Dasar Tahun 2015 dan Semester I Tahun 2016 di Situbondo	105/LHP/XVIII.SBY/12/2016

### III. Pemeriksaan Dengan Tujuan Tertentu (PDTT)

No	Jenis Pemeriksaan	Nomor LHP
1.	PDTT atas Manajemen Aset pada Provinsi Jawa Timur Tahun Anggaran 2014 dan Tahun Anggaran 2015 (s.d. Triwulan III)	01/LHP/XVIII.SBY/01/2016
2.	PDTT atas Kegiatan Operasional dan Investasi pada PT Wira Usaha Sumekar di Sumenep	80/LHP/XVIII.SBY/07/2016
3.	PDTT atas Kegiatan Operasional dan Investasi pada PT Petrogas Jatim Utama dan Anak Perusahaan serta Instansi Terkait Lainnya di Surabaya dan Jakarta	82/LHP/XVIII.SBY/09/2016
4.	PDTT atas Kegiatan Operasional dan Investasi pada PT Jatim Grha Utama di Surabaya dan Jakarta	83/LHP/XVIII.SBY/09/2016
5.	PDTT atas Kegiatan Operasional dan Investasi pada PT Asri Dharma Sejahtera dan Instansi Terkait Lainnya di Bojonegoro dan Jakarta	84/LHP/XVIII.SBY/09/2016
6.	PDTT atas Kegiatan Operasional dan Investasi pada PT Geliat Sampang Mandiri dan Anak Perusahaan serta Instansi Terkait Lainnya di Sampang, Surabaya, dan Jakarta	85/LHP/XVIII.SBY/09/2016
7.	PDTT atas Manajemen Aset/Pengelolaan Barang Milik Daerah Tahun Anggaran 2015 s.d. Semester I Tahun 2016 pada Pemerintah Kabupaten Blitar di Blitar	90/LHP/XVIII.SBY/10/2016
8.	PDTT atas Pengelolaan Pelayanan Kesehatan Masyarakat Miskin dan Pertanggungjawaban Anggaran Pendapatan dan Belanja Desa (APBDes) Tahun Anggaran 2015 dan 2016 (s.d. Semester I) pada Pemerintah Kabupaten Situbondo di Situbondo	106/LHP/XVIII.SBY/12/2016
9.	PDTT atas Pendapatan Asli Daerah Tahun Anggaran 2015 dan 2016 (s.d. Triwulan III) pada Pemerintah Kota Madiun di Madiun	107/LHP/XVIII.SBY/12/2016





No	Jenis Pemeriksaan	Nomor LHP
10.	PDTT atas Belanja Daerah Bidang Infrastruktur Jalan, Jaringan, dan Irigasi pada Pemerintah Kabupaten Bojonegoro Tahun Anggaran 2016 di Bojonegoro	108/LHP/XVIII.SBY/12/2016
11.	PDTT atas Belanja Daerah Bidang Infrastruktur Jalan, Irigasi, dan Gedung Bangunan pada Pemerintah Kabupaten Tuban Tahun Anggaran 2016 di Tuban	109/LHP/XVIII.SBY/12/2016
12.	PDTT atas Belanja Bidang Kesehatan Tahun Anggaran 2015 dan 2016 (s.d. Oktober 2016) pada RSUD Dr. Soetomo Provinsi Jawa Timur di Surabaya	110/LHP/XVIII.SBY/12/2016
13.	PDTT atas Belanja Daerah Bidang Infrastruktur Jalan, Jaringan, Gedung, dan Bangunan Tahun Anggaran 2016 pada Pemerintah Kota Surabaya di Surabaya	111/LHP/XVIII.SBY/12/2016
14.	PDTT atas Belanja Daerah Bidang Infrastruktur Jalan, Jaringan, Gedung, dan Bangunan Tahun Anggaran 2016 pada Pemerintah Kabupaten Gresik di Gresik	112/LHP/XVIII.SBY/12/2016
15.	PDTT atas Pendapatan Asli Daerah Tahun Anggaran 2015 dan 2016 (s.d. Triwulan III) pada Pemerintah Kota Batu di Batu	113/LHP/XVIII.SBY/12/2016
16.	PDTT atas Belanja Daerah Bidang Infrastruktur Jalan, Jaringan, Irigasi, dan Gedung pada Pemerintah Kabupaten Kediri Tahun Anggaran 2016 di Kediri	114/LHP/XVIII.SBY/12/2016
17.	PDTT atas Belanja Daerah Bidang Infrastruktur Jalan, dan Irigasi pada Pemerintah Kabupaten Pasuruan Tahun Anggaran 2016 di Pasuruan	115/LHP/XVIII.SBY/12/2016
18.	PDTT atas Belanja Daerah Bidang Infrastruktur Jalan, dan Irigasi pada Pemerintah Kabupaten Probolinggo Tahun Anggaran 2016 di Kraksaan	116/LHP/XVIII.SBY/12/2016
19.	PDTT atas Belanja Daerah Bidang Infrastruktur Jalan, Jaringan, Irigasi, dan Gedung pada Pemerintah Kabupaten Tulungagung Tahun Anggaran 2016 di Tulungagung	117/LHP/XVIII.SBY/12/2016

Selain 19 LHP di atas, pada Tahun 2016 BPK Perwakilan Jawa Timur juga menerbitkan LHP PDTT atas Pertanggungjawaban Penerimaan dan Penyaluran/Pengeluaran Dana Bantuan Keuangan Partai Politik yang Bersumber dari APBD TA 2015 pada DPD/DPC Partai Politik atas seluruh Entitas atau sebanyak 39 LHP.



**BPK**  
PERWAKILAN  
PROVINSI  
JAWA TIMUR  
2016

**PERKEMBANGAN TINDAK LANJUT HASIL PEMERIKSAAN**

**BADAN PEMERIKSA KEUANGAN PERWAKILAN JAWA TIMUR SEMESTER II TAHUN 2016**

No	Entitas	Temuan		Rekomendasi Perwalian		Sesuai dengan Rekomendasi		Belum Sesuai dan Dalam Proses Tindakan Lanjut		Belum Ditindaklanjuti		Tidak Dapat Ditindaklanjuti		Nilai penyerahan aset atau penyerahan ke kas negara/daerah atau perusahaan negara/daerah
		Jml	Nilai	Jml	Nilai	Jml	Nilai	Jml	Nilai	Jml	Nilai	Jml	Nilai	
1	Prov. Jawa Timur	656	620,831,708,861.78	1,306	407,067,557,524.46	880	171,547,206,527.43	220	230,331,042,171.65	206	5,189,308,825.38	-	-	179,703,012,702.80
2	Kab. Bangkalan	214	55,097,787,098.37	420	32,010,253,756.95	371	27,280,046,720.95	49	4,729,789,036.00	-	-	-	-	28,703,378,981.95
3	Kab. Banyuwangi	383	55,424,686,746.47	841	35,169,922,146.60	709	17,766,714,025.27	117	14,179,860,457.32	15	3,223,347,664.01	-	-	18,206,774,978.80
4	Kab. Blitar	341	176,247,087,043.47	681	63,216,706,179.70	588	15,116,952,232.50	77	48,075,949,048.20	13	-	-	23,804,899	16,551,018,856.17
5	Kab. Bojonegoro	346	109,303,174,707.37	671	30,338,967,558.44	515	14,590,844,908.73	105	13,175,844,149.71	51	2,572,278,500.00	-	-	15,373,579,502.33
6	Kab. Bondowoso	292	42,860,478,969.39	558	12,219,169,377.96	508	7,352,148,484.76	47	4,867,020,893.20	3	-	-	-	6,951,120,054.60
7	Kab. Gresik	264	108,603,389,902.02	590	15,621,237,130.67	478	11,549,312,202.46	98	4,054,071,277.22	13	17,853,650.99	-	-	32,137,480,951.54
8	Kab. Jember	385	95,467,650,178.31	824	73,943,884,537.57	652	40,327,170,605.08	156	33,616,713,932.49	16	-	-	-	23,545,506,864.79
9	Kab. Jombang	301	49,090,854,924.39	552	16,041,104,599.42	520	12,897,266,921.11	31	2,698,092,678.31	-	-	-	-	13,164,754,181.16
10	Kab. Kediri	369	43,590,440,732.02	703	26,970,185,359.22	657	21,821,564,036.24	33	5,148,621,322.98	13	-	-	-	26,640,501,621.17
11	Kab. Lamongan	297	58,599,859,009.81	597	51,733,048,558.81	431	29,616,552,093.21	155	21,920,662,401.60	11	195,834,064.00	-	-	29,456,912,660.92
12	Kab. Lumajang	381	49,873,556,366.04	790	11,139,096,465.86	635	8,086,741,387.38	117	3,052,355,078.48	38	-	-	-	9,579,194,719.28
13	Kab. Madiun	325	43,789,147,106.24	641	22,316,768,808.66	519	17,350,180,440.16	100	4,966,088,458.53	22	-	-	-	24,570,174,515.02
14	Kab. Magetan	287	37,329,506,477.76	588	22,608,216,671.15	505	15,351,857,511.76	82	6,981,359,159.39	-	-	-	-	15,448,384,068.77
15	Kab. Malang	463	38,252,725,234.73	859	19,240,738,604.17	808	18,218,658,368.62	50	1,022,080,235.55	1	-	-	-	20,032,757,556.03
16	Kab. Mojokerto	369	114,305,999,771.68	785	81,694,170,392.13	691	31,704,062,660.34	93	49,990,707,731.79	1	-	-	-	31,734,085,749.47
17	Kab. Nganjuk	228	8,764,818,473.14	438	6,191,871,353.14	400	5,147,926,353.07	5	86,418,698.00	-	-	-	-	19,675,366,868.68
18	Kab. Nguni	288	46,159,258,077.78	611	23,529,445,413.68	355	19,435,913,290.06	118	2,327,932,519.58	40	-	-	-	10,349,352,751.02
19	Kab. Pacitan	209	42,645,992,678.79	395	6,095,219,231.63	380	6,008,800,533.63	15	86,418,698.00	-	-	-	-	6,358,144,995.21
20	Kab. Pamekasan	234	19,224,557,150.05	479	12,333,142,814.64	321	10,005,210,295.06	118	4,606,205,839.95	9	-	-	-	19,809,972,196.65
21	Kab. Pasuruan	361	104,502,687,108.75	763	51,382,031,850.27	712	18,921,786,990.32	41	4,606,205,839.95	12	-	-	-	13,128,304,622.95
22	Kab. Ponorogo	295	25,046,974,499.76	561	17,184,106,160.68	418	12,756,641,117.79	131	4,427,465,042.89	9	-	-	-	11,121,715,263.86
23	Kab. Probolinggo	294	30,425,972,424.72	623	9,531,766,662.62	564	9,429,902,948.97	43	97,363,713.65	15	-	-	-	13,961,150,678.96
24	Kab. Sampang	244	42,512,233,301.28	496	14,875,652,613.35	378	13,311,284,728.74	108	1,561,249,859.61	10	3,118,025.00	-	-	27,802,489,574.19
25	Kab. Sidoarjo	345	53,190,159,104.51	710	35,025,913,458.14	566	26,459,749,960.89	125	8,566,163,497.25	19	-	-	-	9,526,010,325.05
26	Kab. Situbondo	354	79,118,696,638.79	750	60,331,398,652.73	666	7,650,029,546.13	35	50,962,241,946.66	49	1,719,127,159.94	-	-	10,420,661,850.60
27	Kab. Sumenep	204	67,968,968,620.49	424	19,522,022,722.06	261	10,354,056,815.22	141	9,126,715,906.84	22	41,250,000.00	-	-	5,119,705,584.45
28	Kab. Trenggalek	294	132,100,713,151.28	571	7,435,176,358.86	509	5,092,214,266.17	39	2,342,964,092.69	23	-	-	-	21,268,863,980.84
29	Kab. Tuban	293	51,069,614,606.16	592	21,834,179,399.14	513	17,936,184,599.08	70	3,897,994,800.06	9	-	-	-	12,014,985,104.94
30	Kab. Tulungagung	341	20,960,270,080.51	720	12,306,044,979.52	653	11,698,713,669.72	46	193,669,888.00	19	413,661,421.80	2	-	10,604,713,066.69
31	Kota Batu	367	75,685,022,421.60	822	59,613,156,105.26	646	9,827,734,760.45	130	42,692,737,542.70	46	7,092,683,802.11	-	-	6,631,249,000.67
32	Kota Blitar	310	17,136,178,318.57	553	7,427,687,064.97	517	6,413,824,768.69	36	1,013,862,296.28	20	-	-	-	8,876,237,575.11
33	Kota Kediri	310	50,557,849,424.17	627	14,746,952,410.26	571	12,995,441,373.26	36	1,751,211,037.00	20	-	-	-	36,097,657,818.20
34	Kota Madiun	260	30,575,032,960.30	524	14,732,804,229.02	417	9,471,071,606.51	50	4,517,850,375.51	57	743,882,247.00	-	-	14,881,708,071.63
35	Kota Malang	325	48,075,688,456.63	590	38,694,225,656.55	490	35,577,894,961.87	76	3,116,330,694.68	24	-	-	-	17,623,149,387.36
36	Kota Mojokerto	278	41,916,009,450.59	561	17,338,859,302.14	474	13,604,359,302.14	84	2,960,000,000.00	3	774,500,000.00	-	-	15,440,656,229.72
37	Kota Pasuruan	364	74,694,168,944.58	792	21,265,744,788.34	630	16,397,459,322.45	156	4,868,285,465.89	5	-	-	-	824,555,496,172.89
38	Kota Probolinggo	259	23,133,900,008.36	521	15,254,550,062.16	477	15,096,637,249.08	43	157,912,813.08	1	-	-	-	24,466,822,435.38
39	Kota Surabaya	411	190,016,798,181.15	871	31,773,285,064.02	616	20,038,857,592.56	219	11,734,427,471.46	36	-	-	-	294,737.55
Jumlah Total		12,541	2,974,149,217,211.81	25,400	1,439,756,066,114.98	21,001	774,209,693,177.94	3,459	614,956,438,657.81	929	21,986,845,360.23	11	28,603,088,919.00	824,555,496,172.89
Jumlah Total USD			USD 381,518.85		USD 381,518.85		USD 294,542.27		USD 32,519.00		USD 54,457.58		USD 1,999%	USD 294,737.55
			Presentase		Presentase		Presentase		Presentase		Presentase		Presentase	
			82.68%		53.77%		13.62%		42.71%		3.66%		1.53%	

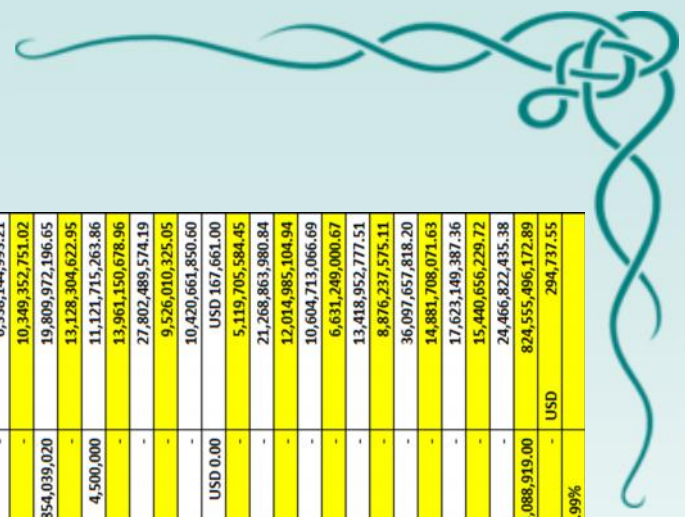



## PEMANTAUAN PENYELESAIAN KERUGIAN DAERAH

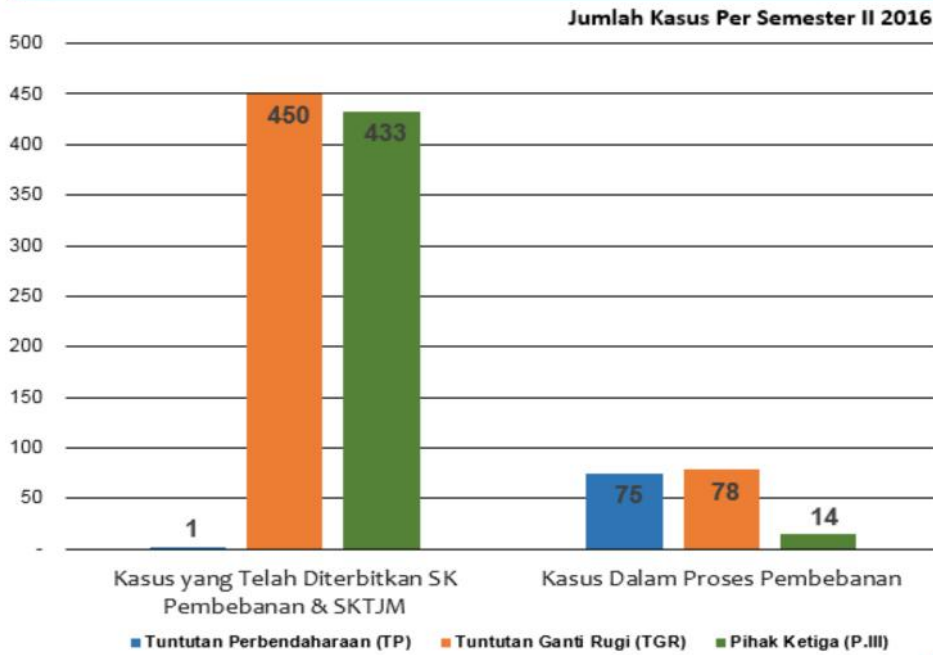

## PUSAT INFORMASI DAN KOMUNIKASI BPK PERWAKILAN PROVINSI JAWA TIMUR

Pusat Informasi dan Komunikasi (PIK) merupakan tempat/sarana pengelolaan dan pelayanan informasi publik di BPK sebagai langkah pemberlakuan Undang-Undang Nomor 14 Tahun 2008 tentang Keterbukaan Informasi Publik.

Sepanjang tahun 2016, PIK BPK Perwakilan Provinsi Jawa Timur telah melaksanakan kegiatan sebagai berikut :



No	Klasifikasi	Uraian
1.	<b>Pelayanan Informasi Publik</b>	
	a) Permohonan Informasi	87 Permohonan
	b) Pengaduan Masyarakat	50 Pengaduan
2.	<b>Leading Topic</b>	
	a) Permohonan Informasi	Laporan Hasil Pemeriksaan ( <b>82 Permohonan</b> )
	b) Pengaduan Masyarakat	Permasalahan Penyimpangan Keuangan Negara/ Daerah ( <b>38 Pengaduan</b> )

No	Kategori	Jumlah	Ditanggapi	Trash	Belum Ditanggapi	Persentase Ditanggapi
1.	Permohonan Informasi	87	87	0	0	100%
2.	Pengaduan Masyarakat	50	37	13	0	100%





**BPK**

PERWAKILAN  
PROVINSI  
JAWA TIMUR

**2016**

# Kaleidoskop Kegiatan BPK Perwakilan Tahun 2016

## JANUARI

Penyerahan LHP Kinerja dan  
PDDT kepada Pemerintah  
Provinsi Jawa Timur



**13**

Penyerahan LHP Kinerja  
Penanggulangan Kemiskinan  
di Bangkalan



**21**

Upacara  
HUT BPK  
ke-69



Kemeriahan acara HUT BPK ke-69  
di BPK Perwakilan Provinsi Jawa Timur

**25**

Sosialisasi ke-BPK-an  
kepada Mahasiswa  
Universitas Diponegoro



**25 - 26**



Pembekalan dan Workshop Persiapan  
Pemeriksaan LKPD Berbasis Akruar



**64**





**BPK**  
PERWAKILAN  
PROVINSI  
JAWA TIMUR  
**2016**

# FEBRUARI



Serah Terima Jabatan Kepala BPK Perwakilan Provinsi Jawa Timur

**22**

Pengarahan Anggota V BPK



# MARET



BPK Goes to Campus di Universitas Jember

**4**



Sosialisasi Pengisian SPT PPh Pasal 21 dan Penyampaian Melalui e-Filing

**7**



**14 - 18**

Diklat Pemeriksaan LKPD Berbasis Akrual



**18 & 23**

Penyerahan LHP Bantuan Keuangan Parpol TA 2015 pada Entitas Pemeriksaan Subauditorat Jawa Timur III





**BPK**  
PERWAKILAN  
PROVINSI  
JAWA TIMUR  
**2016**

**21 - 24**

Pekan Dharma Wanita



**24**

Penyerahan LHP Bantuan Keuangan Parpol TA 2015 pada Entitas Pemeriksaan Subauditorat Jawa Timur IV



**28**

Sosialisasi Kegiatan Pengawasan Inspektorat Utama

Penyerahan LHP Bantuan Keuangan Parpol TA 2015 pada Entitas Pemeriksaan Subauditorat Jawa Timur II



**31**



Orientasi Pemeriksaan KAP Untuk dan Atas Nama BPK

**28 - 31**

**APRIL**

Penyerahan LHP Dana Bantuan Keuangan Parpol TA 2015 pada Entitas Pemeriksaan Subauditorat Jawa Timur I

**1 & 27**



Ketua BPK sebagai Pembicara dalam Rapat Evaluasi KPUD se-Jawa Timur

**28**

Kuliah Umum oleh Ketua BPK di ITS

# 13



Upacara Peringatan Hari Kebangkitan Nasional ke-108

# 20



Donor Darah Pegawai BPK Perwakilan Jawa Timur

# 20



Penyerahan LHP atas LKPD TA 2015 kepada Pemkab Pasuruan, Situbondo, dan Banyuwangi

# 30

Penyerahan LHP atas LKPD TA 2015 kepada 24 Pemerintah Daerah

# 31





**BPK**  
PERWAKILAN  
PROVINSI  
JAWA TIMUR  
2016

# JUNI



Penyerahan LHP LKPD 2015 kepada Kabupaten Blitar, Sidoarjo, dan Lumajang

BPK Perwakilan Jatim Hadiri Pelantikan Kepala Perwakilan BPKP Jatim

3



Knowledge Transfer Forum "Isu Pemeriksaan Kinerja Sektor Publik"

6



Bazaar Ramadhan & Pemberian Santunan ke Panti Asuhan



Penyerahan LHP LKPD 2015 kepada Kota Mojo kerto dan Kota Pasuruan

8



Konsinyering Penyusunan RKA TA 2017 & Revisi RKP/ RKSP TA 2016



Penyerahan LHP LKPD 2015 kepada Provinsi Jawa Timur

13



Penyerahan LHP LKPD 2015 kepada Kota Batu & Kota Surabaya

14



Penyerahan LHP LKPD 2015 kepada Kabupaten Madiun

17



Penyerahan LHP LKPD 2015 kepada Kota Probolinggo dan Kab. Trenggalek

27





**BPK**  
 PERWAKILAN  
 PROVINSI  
 JAWA TIMUR  
**2016**

# JULI

**Halal Bihalal Keluarga Besar BPK Perwakilan Provinsi Jawa Timur**

**18**



**Sosialisasi Sistem Informasi Pemantauan Tindak Lanjut dari Biro TI**

**18**



**Pembahasan dan Pemantauan TLRHP Semester I 2016**

**19 - 21**

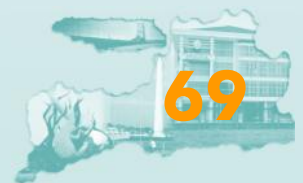



**BPK**  
PERWAKILAN  
PROVINSI  
JAWA TIMUR  
2016

# AGUSTUS



**15**

Penyerahan LHP LKPD dan PDTT BUMD kepada Kabupaten Sumenep

**17**

Upacara Peringatan HUT Kemerdekaan RI Ke-71



Sosialisasi Amnesti Pajak

**25**

Diklat Penulisan Laporan Pemeriksaan Kinerja  
**29 - 30**



Kunjungan SMKN 1 Sumberrejo Bojonegoro ke BPK Perwakilan Provinsi Jawa Timur

**30**



# SEPTEMBER



**BPK**  
PERWAKILAN  
PROVINSI  
JAWA TIMUR  
**2016**



Diklat  
Pemeriksaan  
Kinerja  
Anggota Tim

**5 - 8**



Penyembelihan  
hewan qurban  
pegawai BPK  
Perwakilan  
Provinsi Jawa  
Timur

**14**



Penyerahan  
LHP PDTT atas  
BUMD kepada  
Tiga Entitas

**14**

Dialog Dana  
Desa bersama  
Anggota V di  
Blitar

**30**







**BPK**  
PERWAKILAN  
PROVINSI  
JAWA TIMUR  
2016

# OKTOBER

Upacara  
Peringatan  
Hari  
Kesaktian  
Pancasila

3



18

Sosisialisasi Lanjutan Pemanfaatan SiPTL



21

Media workshop



27

Penyerahan  
LHP PDTT  
Manajemen  
Aset  
Kabupaten  
Blitar



29

Dialog  
Dana Desa  
bersama  
Ketua BPK di  
Tulungagung



Upacara  
Peringatan  
Hari Sumpah  
Pemuda

28



31

Kuliah umum oleh Ketua BPK di UI SI Gresik

72



# NOVEMBER



**BPK**  
PERWAKILAN  
PROVINSI  
JAWA TIMUR  
**2016**

In-House Training  
Pemeriksaan Jalan

**1**



**7** Sosialisasi  
oleh KPPU



**8 - 11**

Diklat Pemeriksaan Belanja Daerah



Upacara Peringatan Hari Pahlawan

**10**

Sosialisasi Ke-BPK-an  
kepada Mahasiswa  
Universitas Ciputra

**18**



Audiensi IAI Jatim  
ke BPK Perwakilan  
Provinsi  
Jawa Timur

**22**



Upacara  
Peringatan  
HUT KORPRI  
ke-  
45

**29**



**73**



**BPK**  
PERWAKILAN  
PROVINSI  
JAWA TIMUR  
2016

# DESEMBER

Diklat  
Pelayanan  
Prima

**1 - 2**



Diseminasi  
SIPTL

Unjuk rasa  
dari GaSAK  
Mojokerto

**8**



Knowledge  
Transfer  
Forum  
dengan  
tema  
SDGs"

**7**



Pembahasan dan  
pemantauan  
TLRHP  
Semester II 2016

**13 - 16**



Kepala BPK Per-  
wakilan Provinsi  
Jawa Timur  
hadir dalam  
Seminar IAPI

**14**



**16**

Penyerahan LHP Kinerja kepada  
9 (Sembilan) Entitas

Penyerahan LHP Kinerja Bidang Kesehatan dan  
Pendidikan kepada 4 (Empat) Entitas

**19**



Diklat  
Aplikasi  
SiAP dan  
SMP

**19 - 20**



**22**

Upacara  
Peringatan Hari  
Ibu



**29**

Penyerahan LHP  
Kinerja dan PDTT  
kepada 11 (Sebelas)  
Entitas





**BADAN PEMERIKSA KEUANGAN  
PERWAKILAN PROVINSI JAWA TIMUR**  
Jalan Raya Juanda, Sidoarjo  
Telp/Fax (031) 8669244 / (031) 8669206  
[www.surabaya.bpk.go.id](http://www.surabaya.bpk.go.id)